朝鮮日報
夕刊
十九日(月)
本紙夕刊十二面
發行人 方應謨
編輯人 金基鎭
京城府太平通一丁目六一
發行所 株式會社 朝鮮日報社
◆本社定期刊行物◆
少年朝鮮日報(日曜附錄)
雜誌『朝光』(月一回發行)
同『女性』(上同)
同『少年』(上同)

最惡의事態는必至!
國府結局擧事를覺悟
空軍及各部隊移動繼續
軍政部次長前線指揮

【上海十八日發同盟】昨十七日大城戶武官으로부터 軍政部長何應欽에게 또日高參事官으로부터 外交部長王寵惠에게 手交한 帝國政府의覺書는 支那側에 多大한『쇽크』를與하야 南京中央部는 新聞雜誌에 이것을 發表함을 禁止하는 同時에 廬山에잇는 蔣介石과 密接한 聯絡을 取하야 그善後對策에 對하야 指命을 仰하고잇다 그리고 梅津 何應欽協定의 責任者인 何應欽은 抗日强硬意見을 抱懷한 少壯將校의 猛烈한 攻擊을바더 그立場은 漸次苦境에 陷入하엿다 그런데 廬山의 空氣는 昨十七日의 第二次談話會를 契機로 一段緊張하야 宋哲元의 香月司令官에 對한 正式謝罪로 北支의 空氣가 조곰緩和의 氣運이잇슴에 反하야 南京方面에서본 時局의 大勢는 依然惡化하고잇다 또 中央軍事當局은 日本軍과의 衝突을 覺悟한듯하야 各軍의 戰時編成高級指揮者의 前線配備 空軍移動을 中心으로한 各部隊의 大量移動을 開始하고 蔣介石의 腹臣인 軍政部次長陳誠은 中路副總指揮로서 이미 十七日前線作戰根據地인 鄭州에 進出하야 平漢隴海兩沿線에 待機한 中央軍의 指揮에 當하엿고 또 中央軍의 李默庵部隊는 梅津何應欽協定을 無視하고 保定方面에 侵入하엿다고 傳하야 時局은 이미 最惡의 境遇에 一步를 내여드디엿다고 觀測된다

中央軍續續北進中

【天津十八日發同盟】確實한 消息에 依하면 十八日正午頃 中央軍의 北進狀況은 如左히 判明되엿다

一、軍需品을 滿載한 貨車三列車(各列車는 廿九乃至卅輛) 及 軍隊를 屋上까지 滿載한 混合列車 十數輛은 河南省 順德을通過 北進中

一、順德北方 四十粁 馬村에 軍隊를 滿載한 有蓋無蓋軍用列車가北進中、그北方觸鵡營에三十輛編成의 軍用列車가北進中

一、順德北方元氏에도 兵員을 滿載한 四十輛編成의 軍用列車가北進中

一、順德南方에는卒列車가南進中

馮玉祥保定에進出?

【天津十八日發同盟】支那側情報에依하면 馮玉祥은 前線將兵督戰을爲하야 近近廬山으로부터保定에進出할것이라한다

馬占山抗日運動

【天津十八日發同盟】年前에 反滿抗日로 英雄으로된·馬占山은 名義만의 軍事委員會委員으로서 目下天津에不遇를 怨忘코잇더니 往年의英雄的名聲을이슬수업던지 蘆溝橋事件이 突發하자 即時抗日運動에 進出하야 頻繁히 宋哲元其他를 煽動하며 日支의全[illegible]

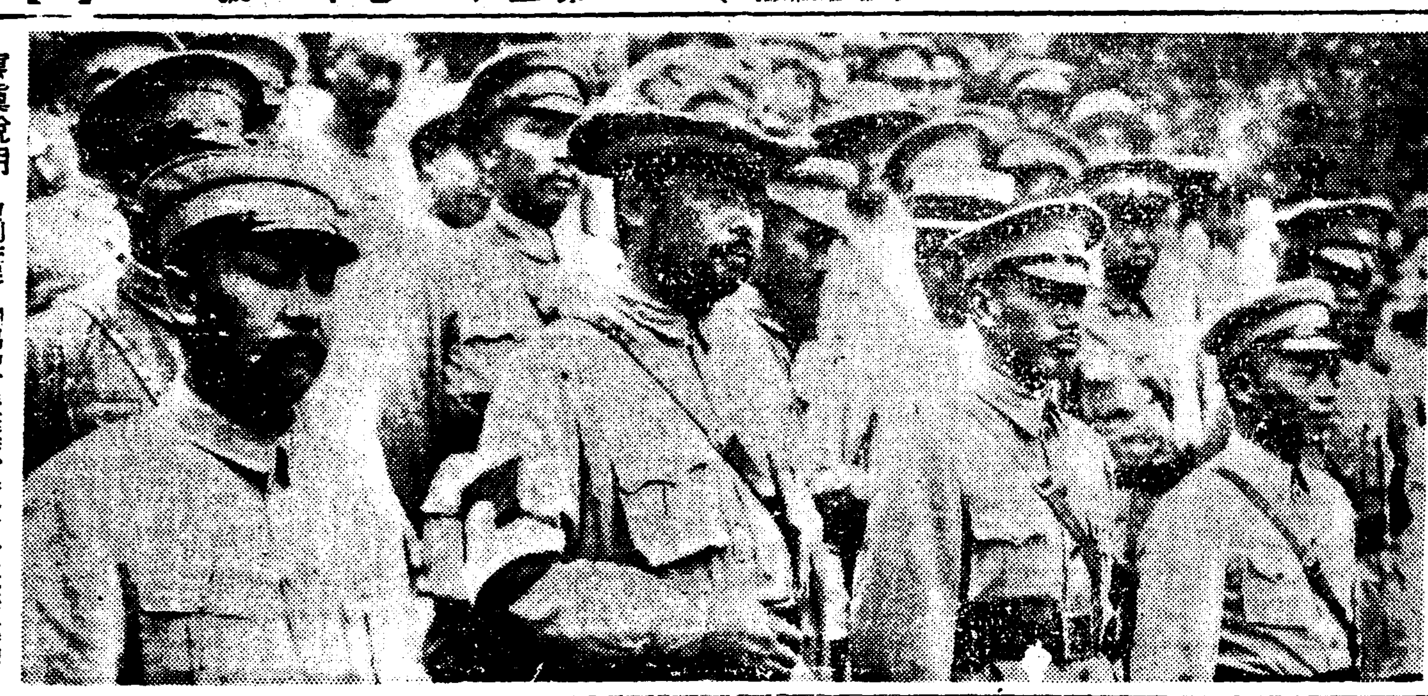

寫眞說明=前列左로 閻錫山、馮玉祥、蔣介石、李宗仁等四巨頭인데 民國十七年七月革命完成時 北平郊外碧雲寺의 故孫文祭典參席時에 撮影한것이다

最後的危機切迫
支那側以夷制夷策暴露로

【上海十八日同盟】日本側이 天津의 現地交涉과 南京의 側面外交交涉과에依하야 支那의 誠意잇는 約諾實行을 督促하엿슴에不拘하고 十一日 約定成立以來 이미 一週間을 經過하엿스나 支那側에서는 正論을 提唱하는者 殆無하야 依然 無責任한 排日强硬論이 蔣介石의 側近者를爲始하야 一般輿論을 支配하고잇는데 그結果 國內의 軍備充實과 外交手段과에 依하야 列强의 操縱에 浮身이되어 어찌하면 米國、英國、佛國의 新三國干涉을誘致하야 以夷制夷의常套手段으로 目的을 達成하려는等 認識欠如를暴露하고잇다 그리하야 誠意로 我方과折衝하려는 空氣는皆無할뿐아니라 我方의 要求에對하야는 會見을回避하는 態度를取하므로 局面打開와 和平的手段은 玆에絶望되게되엿고 最後的危機는 一刻切迫하게되엿다

宋哲元口頭陳謝

【天津十八日發同盟至急報】十八日午後一時 宋哲元、張自忠은 我偕行社에 香月司令官、橋本參謀長을 訪問、今回事變에對하야 宋哲元으로부터 香月司令官에게 正式陳謝의 意思를 表明하엿다 그리고 我方要求事項에 關하야는 今後橋本參謀長과 張自忠間에 折衝할旨를 申請하엿다 右宋哲元의申請은 單純한口頭로 陳謝의 意思를 表明한데 그치며 橋本、張自忠의 折衝에關하야도 何等具體的明示는업다 支那側의 從來의不信態度에 徵하야보면 口頭陳謝를하는一方 益益戰備를 進行하는 事實이잇스므로 我方에서는 支那側이 事實로써 謝意를 示하지안는限 一片의口頭陳謝만으로

宋哲元[illegible]向發

【天津十九日發同盟】宋哲元은 十八日 香月司令官과 會見하고 今回事件에對한 陳謝의意를 表하엿는데 그具體的事項에 關하여는 在北平二十九軍首腦部와協議하기爲하야 十九日午前七時四十五分 天津發北平으로向하엿다

[illegible]的行爲에 [illegible]하고 [illegible] 此等分子의 [illegible] 不許 [illegible]에 基하야 [illegible] 고잇든 我方을 [illegible] 載하엿다

國府、今夕回答?

【上海十九日發同盟】亞洲司長高宗武는 十九日午前六時 軍用機로 廬山에急行하엿는데 同九時까지에 廬山에到着하야 蔣介石에詳細히報告를하게될터이다 그런데蔣介石은 이에 基하야 汪精衛 其他廬山에잇는 要人과 協議하고 熟慮한後 最後裁決을내리여 그旨를南京의王寵惠에게電話로通知하야 我方에回答케할것이라고 觀測됨으로 王寵惠로부터 我方에의 回答은 일러도今日夕刻이 나될模樣이다

宋子文、蔣氏와會見
軍費調達에關하야

【漢口十八日發同盟】北支情勢가 急迫하는同時에 國民政府의 財政을 掌握한宋子文은 八日正午 蔣介石이 보낸 시코르스키機로 上海로부터 廬山에 到着하야 即時蔣介石과 會見하고 對日軍費調達方法 一般財政狀態及英政府와의 折衝經過를 報告協議한後 宋子文은 十九日上海로 歸還하야 大活動을 開始하게되얏다

政府黨首腦會議
兩巨頭에게一任

【上海十九日發同盟】帝國政府의 最後的 覺書를 接受한 國民政府는 새삼스러히 時局의 重大함에 驚愕하고 一昨夜부터 昨夜深更까지 滿二十四時間 日曜임에도 不拘하고 政府黨部首腦의 重要會議를 續開하야 開催하고 和平解決을 主張하는 穩健派와 日本軍과의 間에 一戰을 不辭한다는 强硬派와의間에 激烈한 論爭이 展開되엿는데 結局最終的 決定을 政府黨部首腦인 蔣介石、汪精衛兩巨頭에 仰하기로 되엿다 蔣介石及 汪精衛가 이에 對하야 如何한 裁斷을 與할지 아직豫斷할수업스나 只今으로서는單純히時間問題로되엿다 即日支全面的 衝突일지 和平解決일지 時局이 最後的分岐點에 到達한것가태서 今朝의各支那新聞도 時局의 重大함을認識하고『時局이最後의 竿頭에이르럿다』『速히 動員하야 自衛手段을講究하라』는等의 標題下에 論說을揭載하고 異常한 緊張으로써各種宣傳을放送하엿다

日本軍用偵察機를
支那軍一齊射擊!

【天津十八日發同盟】中央軍은 續續河北省에 侵入하고잇다는 情報에 接하야 小林曹長操縱、酒井少尉搭乘의 我飛行機는 十八日〇〇方面에 偵察出動、平漢線元氏、順德의上空에서 北進하고잇든 支那軍으로부터 不法하게도 一齊猛射를 受하야 機體에도 數彈을 바덧스므로 同機는 不得已應戰한後 〇〇에歸還하엿다 그런데 日本軍의 偵察飛行은 塘沽停戰協定에基한 合法的行動이다

蘇聯兵越境射擊
國境에兩軍對峙中
一觸即發의滿蘇國境

【新京十九日發同盟至急報】頑迷한 支那兵으로 말미아마 北支에 風雲急을 告한此際 暴戾한蘇聯게·페·우에게 東部蘇滿兩國境에도戰雲이 捲起하엿다 十八日 午後四時頃 五家子附近六號 界標附近에 재·페·우의 隊가 나타나게 滿洲國兵에게不法射擊을 行하엿는데 十九日午前七時半 再次出現하야 不法하게도 越境하야 滿洲國軍國境守備隊를 襲擊하야 約二百發의 彈丸을 쏘앗기 때문에 滿軍도이에 應戰擊退 하엿는데 目下兩軍對峙의形勢인바 蘇滿國境은 바야흐로 一觸即發의 體勢이엿다

는 信用할수업스므로 毅然한態度로 彼等의動靜을 監視하고잇다

宋、張兩氏陳謝와
當局의見解

【東京電話同盟】宋哲元、張自忠이 支那駐屯軍當局에 陳謝한데 對하야 我方에서는 이는緊迫된事態에 直面한 支那側의 常套的遷延手段에 不過하다 單純한 口頭陳謝로서 何等事態의 緩和를 齎來치못한다 約諾三條項中 그重要한 部分은 依然히 實行할 誠意를 뵈이지안코 혀되히 面從腹背의態度를 繼續하는 支那의 不誠意에 對하야 大端히 憤慨하고잇다 即宋張兩氏의陳謝는 公式陳謝라고는 하나單純히口頭로서 意見을 表示하엿슴에 끄치고 陳謝할 事態를招來케한 責任者의 處罰 排日行爲의 取締等에 對하여는一言도抵觸함이 업시 問題는다만 後日에 遷延할 態度를取하고잇다 그리고 事態는 益益新展開를 보이며 南京側이抗日戰備를 充實히하고後方戰線에서 對日作戰行動을 구태여 할라 가는것은 陳謝의 誠意를 全的으로 拔否한것이라고는 認定할수는 업다 我方은 中央軍의 北上및 同軍의 挑戰的態度에 對하야 異常한關心을가지고 事態의發展을 注視할것이라는 見解를 가지고 어데까지던지 支那의 誠意잇는 確約實行을 監視하고 隱忍自重하야 드듸에 견딜수업는 限度에 到達하면 斷乎旣定方針대로 邁進할뿐이라는態度를 堅持하고잇다

嚴重監視
約諾事項履行까지

【北平十八日發同盟】香月司令官에對한 宋哲元의 謝罪로 二十九軍의 最高責任者는 誠意를披瀝한듯이 보이나 日支兵衝突이 全般的으로 解決된것이 아니므로 支那側의 日本에對한 約諾事項의履行이 完了하기까지에는 問題가남어잇는것이다 그履行에關하야依然히 我方은 嚴重監視의 態度를 繼續하는同時에 今後發生할지도 모르는 一切不法行爲에 對하야支那側의 責任을追及할것이다 그리고 今回事變이 完全解決하는날에는 從來日支兩者間에 山積하야 膠着狀態에 잇는 諸懸案의 解決도 圓滑히 進行할情勢를 招來할것이라고期待된다

米國에서輸入한新銳機
南昌根據地로輸送完了

【上海十八日發同盟】國民政府는 着着戰備를 整頓하고 中央軍은 主力을 集結하고잇다 事變直前 米國마-긴社에注文한 新銳爆擊機六機가上海에 到着하엿는대 北支那의 風雲告急과함께 急遽組成을終了하야 南昌根據地에 輸送하엿다한다 中央은 이미 山西의 大同其他前線各地에 까솔린等空中戰에 必要한資料의輸送을完備하엿다 一旦開戰이되면 中央의 新銳飛行機는相當한 威力을 發揮할것으로豫想된다

事態秋毫도不緩和

【天津十八日發同盟】宋哲元、張自忠은 香月司令官 橋本參謀長을 會見하고 今回事變에關하야 陳謝諾約三項中 一半은 實行하엿스나 責任者의處罰 排日行爲의 取締等 重要條項은 依然 그대로 남어잇스므로 前途樂觀을 不許하며 宋哲元의 地位、統制並中央의 壓力等關係로보아果然 諸約各項에實行될는지매우疑問視되여 事態는秋毫도 緩和되지안헛다

中央軍兩師河北省에侵入

【東京電話同盟】十八日午後三時十五分陸軍省發表=支那軍第三十二師、第五十八師는 이미 保定에主力을두고 河北省南部에侵入、三十軍은正定에到着하엿다 그리고 第三十二師長은 王修身、第五十八師長은 兪濟時로 目下 그 兵力은 不明이다 正定에到着한三十軍은軍長彭振仰인데、兵力約三萬五千、中央軍의 傍系로舊東北軍이다

學生抗日鐵路班이軍隊輸送妨害計畫

【天津十八日發同盟】平大學生으로써組織된 學生抗日鐵路工作班은 天津各鐵路에 工作員二百名을 派遣하야 日本軍輸送의 妨害에는 此를 妨害하려고 이미運動을 開始한模樣이다 그리고 中央黨部에서는 數十萬圓의 軍資金을 가진 秘密工作員約百名을 天津一帶에派遣、日支親善提携에 暗躍케하고잇다 (號外再錄)

八面鋒

◇곳곳돈을 모아서 子女養育費를삼으라다가 한사람의子女보다 여러사람의子女를 爲하겟다고 一千五百圓을寄贈。

◇꼿다운出發에서 香氣로운結果라고할가、布哇에 뿌린善의씨가 釜山에 엄이트니 慈悲의사랑이 바다보다 넓다할가。

◇『崔順伊』女史의 이름으로 幼稚園의집을지겟다고、當事者의마음도가륵한일。

◇自己이름보다는 도라간男便『崔基玫』의이름을써달라고、眞淑한안해로서의 至情。

三百頁의大冊을거저드립니다
어느분에게도

여러분!
자기는 꼭무병하다고 밋는분이 멧분이나 게심니가!!

지금곳 읽어 주십시요

어느분을 물론하고 오래살기를 바라며 무병하게 일평생을 보내도록 바라시는것은 사람의인정이오나 자기몸속에 무서운 병균이 잠복되여잇는것을 몰으시고 계신것 처럼 위험한일은 업습니다 『자기몸은 비교적 약한편이나 이것쯤은 그대로두고 지내여도 무방하겟지』하고무심히 지내시다가 돌연히 발병되야 비참한 일평생을 보내시게되는 분이 만흔 참으로 딱한노릇입니다

피를토하시자
이게 웬일야!하고 허둥지둥마시고 늘 미전에 예방이 필요합니다
신열이나고 기침이나며 구미가 떨어지시거든 위병이나 감기인줄알고 예사로 생각마시고 곳 치료를시작하십시요

기가허해젓다
고 낙담마시고 아직 그럿케 될 나히도 못되엿는데 웬일인가 하고생각하여서 곳 그 원인을살펴서 보음보양을 하시사 다시곰 원기잇는 몸으로 회복하여주십시요

가장무서운것
은 잠복되엿든 매독이 발병하는때입니다 그비참한 신세가되는것은 다시말할필요가 업스니 그엇지 자기신세를위하야 또는 자기가족과 더한층 나가서 자기나라를위하야 치료를 등한히 할수잇겟습니까 반듯이 원인이 잇서서 병이 생긴것이니 그것을 어느 분이라도 간단히 곳칠수잇습니다

지금 의학계에서 一大센세이슌을일으키고잇는 萬病通治療法의학설을 기록한 山崎英治醫博士著述의 『絶對健康法』과 (三〇〇頁) 조선글문으로 쓴 『絶對健康이되려면』이라는귀중한 의학지식의 서류를여러분의 새로운生命을위하야 거저드리오니

본보애독자라는 것을쓰시고
東京市神田區神保町 アルス로
통지하시면 어느분의게도 두권의 귀중한 책을 거저드립니다

著名旅館案內

設備完全 對客親切
京城府貫鐵町二〇五
貫鐵旅館
電話光②二五三一番

京城府貫鐵町一九四番地
信行旅館
長電光九五八番

設備
暖房裝置(スチーム)
朝鮮温突
大浴場 朝六時ヨリ
水洗式衛生便所
庭園花草完備
京城府鍾路大廣橋東側(三角町六一)
中央호텔
電話本局六三四九
宿泊料
普通 二圓五十錢 二食一泊
一等 三圓五十錢 同
特等 四圓五十錢 同

內科一般
特히呼吸器 消化器
X光線科
入院室完備
京城府堅志町四九
堅志醫院
醫學博士 朴鍾瑨
電光三三五番

精力强進劑
參茸トニク
虛弱者의體質改善에!
健康者의精力增進에!
特히男子의早老에効果百%
(諸疾病에對한醫學博士實驗報告書와見本無料進呈) 二圓八十錢、五圓
三越、丁子屋外各地有名藥局에서販賣
京城鍾路三丁目 製造元 慈善堂製藥株式會社
京城本町四丁目 賣捌元 株式會社 木村藥房

敎化區委員會主催 市內各所서 講演 十九日부터五日間

경성부내 각교화구위원회(敎化區委員會)주최로 ▲십구일오후 여덟시에는 휘문고등보통학교와 룡산공립보통학교에서 ▲이십일오후 여덟시에는 영등포공립보통학교와 어의동공립보통학교에서 ▲이십일일 오후여덟시에는죽첨공립보통학교와장충단공원에서 ▲이십이일오후여덟시에는왕십리공립보통학교와청량리광장에서 ▲이십삼일 오후여덟시에는동광공립보통학교에서 각기 시국대강연회(조선말로)를 개최하기로되엿다한다

國旗를獻納

십구일부내 송현정(松峴町)이십오번지의일본 서병규(徐丙奎)(?)씨는 국가비상시인이때 국기를 달일이 만히잇다고하야 국기오십개를 종로서에 기탁하야 관내빈곤자에게 논하주기를 신입하엿다

▲십구일부내효자정(孝子町)백륙십사번지 가래(加來)『이도』는 종로서를 차저가 적으나마 국방헌금에써달라고 현금일원을 내노핫다

天道敎宗理院 國防獻金千圓

◇…부내경운정(慶雲町)팔십팔번지 천도교중앙종리원(天道敎中央宗理院)에서는 북지풍운이급박하여가는때 십구일종로서에 국방헌금으로 ... 신입하얏슴으로 동서에서는 그 수속을밟엇다

國防義會主催 時局大會

경성국방의회(國防義會)에서는 이십일아침 조선신궁에서 시국대회(時局大會)를열고『대지국책절대지지』(對支國策絶對支持)의 결의선언을 하기로되엿는데 동 ... 한다

그리고 이날밤여덜시반부터는 부민관에서 시국강연및 영화회(映畵會)를 개최하고 이궁중장(二宮中將)과 심굴참모(深堀參謀)의 열변이잇슬터이라한다

少年들의 獻金

십구일 룡산서에드러온 국방의연금은 두건이잇는데 그중부내 하현정(河峴町)사백팔십이번지에 사는 한천수(韓天洙)씨의 ... 생인 양(洋)군은 머리는 집에가서깍고 머리깍는돈금을 절약하야 륙원륙십삼전을 벙어리에 들어잇든채 룡산서를 통하야 국방의연금으로 헌납하엿다

七千餘僧侶 武運長久祈願 各本末寺總動員!

일지(日支)관계가 더욱더욱긴박하야가는 중대시국에당하야 조선불교도들도 가만히잇슬수업다는 시국극복(時局克服)과 무운장구(武運長久)를기원하기로되여 각 본산으로 칠월이십오일에 각말사 삼십일본산 일천삼백개말사의 승려칠천여명이 총동원하야 일제히행할터이라한다

本町署에 無名氏 千圓獻金

십구일오전 아홉시반쯤에 부내 본정서에는 변령이 오십세가량 되여보이는 조선사람신사가 차저와서 서장을면회하고 국방헌금으로 백원지폐열장 즉천원을 두고갓는데 자기의 주소성명을 말치안헛스나 나중에 대지주(地主)조모라는것이 알게되엿다한다

抱川서 押來된 前科二犯의 大賊 鍾路署에서 嚴調中

십칠일부내 종로서에서는 관내에거주하는자로 시내각처극장등호화한곳에서『스리』를할뿐아니라 양옥을타서는 닥치는대로 남의집에침입하야 절도를한 전과이범의대적을 포천(抱川)서원이 체포호송하여왓다 부내삼청정(三淸町)삼십사번지 최상호(崔相浩)의맛아들 최봉(崔奉)(二〇)이는 나이겨우스무살로지 난봄 경성형무소에서 전과이범을치루고 출옥하자 또다시대적 ... 삼청정삼십오번지의이십호 문옥석(文玉錫)씨의집에 담을넘어들어가 어가 어백원짜리의 재봉틀을 훔치는등 대담한범행을 거듭하다가 체포의손이밋치자 어달초에 포천(抱川)으로 도망하야 이래 종적을감추어든것으로 운이진하엿든지 십사일동군 일동면기산리(一東面機山里)압길에서 포천서원에게 체포되여 압래된것으로 취조에따라 그의범행은 수십건에 금액도 수천원에달할것이라고한다

雨順·西北朝鮮에 平壤의 一五五미리를筆頭로 今明間에는개인다

가끔가끔 비가오기는 하엿스나 항상분량이 작고또 고르지못하야 비오기를 고대하는 소리는 역시각처에서 놉흣든바 이번에는 중부조선 어부각처에 상당한량의비가와서 그곳농가를 깁부게하엿다 이번에는 산동(山東)반도에잇는 유력한저기압(低氣壓)이 어동쪽으로 진행하는 영향을바더 주로 중부조선이북에 비가온터로 부량이역시 고르지못하야 평양(平壤)과 원산(元山)가튼곳에은 일백오십『미리』나 호우가내리고 성진(城津)신의주(新義州)가튼곳에는겨우칠『미리』내지구『미리』밧게 오지아니하엿다 남조선에도 제주(濟州)전주(全州)지방에 약간비는 왓스나 모지도 못칠정도로서 경이지방에는 약삼십『미리』가량와는데 차차날세는회복되야오늘(십구일)오후에는 흐리기는 하나 비는 개일것갓다고 한다 그리고 십구일오전여섯시까지의 각지우량은 다음과갓다한다

▲京城三三미리▲仁川三四▲平壤一五五▲新義州九▲元山一五〇▲江陵五〇▲城津七▲全州三▲濟州三

平南地方豪雨 大同江增水五米突

【平壤支局電話】작십팔일부터내리는비는 십구일아츰여섯시까지 평양을중심으로 평남지방은 일백오십미리이상의 강우가잇서일반농가로서는 다시업는단비엿스나 성천(成川)강동(江東)지방은 교통과 우편물이두절되고 대동강은 오미돌증수를보여 연안에 침수되는곳도불소하다

伊川地方水害

【伊川支局特電】강원도 이천읍내서는 십칠일부터 내리는호우로 당일은 십칠미리 십팔일은 이백오십사미리의 우량을 보엿는바 각하천은 범람하야 이청읍내로부터 린근각지로 정기자동차와 우편물체송은 두절되고 읍내의 침수가옥은 십호 림진강(臨津江)상류는 이십척이 증수되엿는데 비는 아즉계속하고잇다

江陵中心으로 各地交通杜絶 南大川增水로危險

【江陵支局特電】십팔일오후세시 오십분경부터령동(嶺東)일대에는 호우가 내리기시작하야 강릉읍은 십구일오전열시까지에 칠십이미리의호우가잇섯고 이때문에 강릉으로부터 간성(杆城) 원주(原州) 정선(旌善)에 이르는교통은 완전히 두절되엿다 아직까지피해는 업스나 호우가 계속되면 남대천(南大川)은 제방이 읍내로 적보수를한것이라 위험함으로지금부터 만일을 경계중이다 비는 아직내리고잇스나 측후소에서는 래일은 개일것이라고 발표하엿다

朝鐵黃海線一部不通

십팔일부터 쏘다나린 비로말미암아 조선철도황해선(黃海線)송화온천(松禾溫泉)과 락산(樂山)사이는 기차가불통하게되여서 도보로 련락하고잇는데 삭사일중에는 복구되게될터이라한다

通川에도豊光雨

【通川】통천지방에는 십칠일오후부터 비가나리기시작하여 아직도 꼿칠줄모르고나리는중인데 해마다 한재와수재로 농민을울리든 비는 금년에는 이상하게도시기에알맛게나려 현재농작물발육상태를보면 대풍년을예상중이라고 한다

全南赤色農組事件 十一名判決言渡 一名無罪其餘는求刑대로

【大邱支局電話】전남적색농민조합사건(全南赤色農民組合事件)에 관한 복심공판의 판결언도는십구일오전열시부터 대구복심법원에서열렷는데 미전(米田)재판장으로부터는 검사구형대로 언도하는동시에 징역이면 판결바든 피고에는 오백사십오일 미결통산 일백구형을바든 천병철(千炳喆)은 무죄로판결을 내리웟다

▲劉載星懲役二年 ▲丁璟壽同二年(以上各五百四十五日 未決通算) ▲金斗煥懲役一年六個月 ▲吉寅斗同上 ▲王在一同上 ▲金… ▲高冕衡同上 ▲文鐘同上 ▲金… 耳稙同上 ▲丁鎬德同上 ▲…鍾淳同上 ▲高瑞東同上(以上各二百六十五日通算) ▲…無罪

五人團窃盜背景으로 堂堂한雜貨舖 朝日組人夫로잇승을奇貨로 在庫品을大量窃取

오인단절도가 각종절취품을모아노코 지류잡화상(紙類雜貨商)이라는 당당한간판으로 장안대로에 점포를꾸미며 노흔 장물전문판매를한 대담한자들——부내봉래정 삼정목 륙십이번지류잡화상 오만영(吳萬泳)(?)은 각잡화를 노코 판매중 지난칠팔일에 모사건중에범인이 이상점에서물건을 사드린사실이 판명되엿스며 진렬품중 부정품이잇슴을알고 그 상점의내용이의심스러워 탐색한 결과 이점방은 봉래정사정목삼십구번지 조일조(朝日組)인부차룡구(車龍九)(?)와 공덕정(孔德町)에사는 인부김련수(金連壽)(?) 부내아현정(阿峴町)산칠번지의일백이십호에사는 김천복(金千福) 봉래정사정목 이백삼십칠번지에사는인부 리윤동(李允東)(?) 가튼삼정목륙번지에사는 역시조일조인부 송갑석(宋甲石)(?)등 다섯명이 서로련락하야 전기조일조창고에드러잇는물건을 닷는대로절도하여다가 전기잡화상에 파러먹게되엿는데 헐갑으로 장물고매를한 전기오는 남의물건을속여가며 큰상점에서 사드린채하고 다른상점보담 싸게판매하므로 상점은 대단번창하엿다는바 장물은 대략『와이야로푸』『아세지렌』『펠트』『세탁비누』『화장품』등손에닥치는대로 훔처내어 조일조의 피해액만하여도 여덜건이나되며 약삼천여원어치 피해가잇다는데 내용을 다조사한 룡산서에서는 지난십팔일밤을 기하야 일망타진하엿스며 현재여죄를 엄중취조중이라한다 (사진은 장물전문상점)

布木注文詐欺

십구일 오전열시오십분경부내조정목 김윤수(金潤洙)(?)상점에 나희 삼십가량되어보히는 사람이 차저가 장사정(長沙町)이번지 오덕화(吳德化)라하는데까지 뵈 열세필을 가져오라고 주문하엿슴으로 가저간즉 대금륙십팔원은 서대문 형무소아페서 차저가라고하기에그곳으로간즉 종적을감추어버렷스므로 그제야 사…한다

五千圓通帳을 橫領한惡店員

부내의주통(義州通)이정목백칠십일번지 태전(太田)상점 원준희(元駿熙)(三二)는 십오일오후한시반경 서대문금융조합에일백사십여원저금하고오라는 주인의돈 …

自動車正面衝突

십구일오후두시반쯤에 경성부청하며서 허복수(許服秀)(二〇)가 운전하든『사구라택시』경(京)구호와 정영모(鄭永謨)(二)가운전하든 경(京)구천삼백오십호차가 정면충돌을 하엿는데 전자는『밤바ー』에 약이십원가량의 손해를 엽엇스며 후자는『펜다ー』에약십오원정도의 손해를입엇슬뿐 인명피해는 업섯다 원인은 전자가운전이서투른데다 가 과도한속력을 낸까닭이라고 한다

男便射殺女 四年懲役判決 法廷에서放聲痛哭

【新義州支局特電】방탕한 남편을 쏘아죽인 김순삼(金順三)에 한 여회공판은 십구일 오전 열시에 신의주지방법원 제일호 법정에서 개정되엿는데 길천(吉川)재판장으로부터 간단한 판결문을 랑독한다음 구형륙년에대하야 징역사년의 판결언도가 잇섯다는바 이언도를 드른 김순삼은 그자리에서 목을노코 슬피 우럿다하며 당일의 방청석에는 대만원을 이루엇다한다

情"夫一"中"隊" 二百名情夫두엇다고豪語하는 惡女、詐欺罪로被捉

자그만치 이백여명이라는 정부를두어 울분의 신기록을지은 악녀의호화판이 충북괴산서(槐山署)에 붓잡혓다는 통보가십구일 종로서에 들어왓다——강원도원주군호저면옥산리(原州郡好楮面玉山里)정우설(鄭又雪)(假名)의 누이동생 정철설(貞雪)(二一)이란여자는 나희열아홉살 되든해봄 동리에 조치못한풍문을 짓는다는것으로 자기올바와 싸홈을하고 집을나가자 악의구렁에 빼지기시작하야 이듬해인 소화사년 이월에는 벌서 전과자의 도장을 맛고 춘천형무소에서 일년의징역까지 치루게되엿다 그뒤정처업는 방랑생활은 이여자에게 타고난미모와 천성 …

一審無罪된趙元熙에 覆審에서六年役 怪放火事件今日判決

…의주통일정목이백삼십오번지의이호 조원희(趙元熙)에관한 방화피고사건공판은 십구일 경성복심법원에서 적(荻)재판장주심 교본(橋本)검사관여미테열렷는데 재판장은 검사의징역팔년 구형에 대하야 징역륙년을 언도하엿다 이사건은 일심에서 증거가업다 하야 무죄판결을밧고 검사의불복공소로 복심까지 너머온만큼 피고나 그의가족이나 약간 의심을 하면서도대개 무죄가될 줄로 생각하엿든지 그들의얼굴에는 자못홍조가 … 아모원인도동기도업는 방화사건(放火事件)이라하야 당시일반 분위 벗이며울려보엿다

安國町에棄兒

십팔일밤열시반경 부내안국정(安國町)백번지 리병곤(李丙坤)의집대문간에 난지 석달가량되는 계집애를 내버린사건이잇서 종로서에서는 그범인을 찻는중이다

半休廢止는虛說 숨을내쉬는官吏들

시국의중대함에비추어 각관청에서는 하기집무반휴(半休)를 전폐한다는 뜬소문이나서 관리들의 가슴을 서늘하게하엿스나 총독부에서는 이가티 집무시간개정과가튼 중대한사항을 간단히취급할것은 조금도 고려치안햇다는바로 반휴는 례년과가티 오는 이십일일부터 팔월이십일일까지 당연히 하기로되엇다 여기대하야 판정(坂井)문서과장은 다음과가티말하엿다

관청의집무시간은 각령(閣令)으로 정한것으로 이것을개정함에는 간단한일이아니다 반휴를 폐지한다는것은 전연생각도안은일이다 시국에관계된사무가 다소 번잡할때는 여계당한 계관이 하기라고하드라도 오후까지 계속집무할것으로 여것은 종래도 잇든일이다

短距離의至寶 金裕澤君 百米에十秒七 逢雨中에作成한快記錄 昨日明大招聘記錄會

遠來의明大 … 日米對抗候選에서 全日本의 諸강을물리치고 國際舞臺에登場할 것으로期待는크다 柳良春君과 五百米에出場하야 大森、佐藤兩君에게 敗하엿스며 劉約翰君이 … 이에參加하엿는 … 柳良春二等 當日午前十一時十分 京城驛發列車로 渡東하엿고 明大軍은 十九日午前三時五分京城發 新京으로向하엿다 (寫眞은 金裕澤君)

【百米】1金裕澤(朝)一〇秒七 2金源權(明)一一秒 3光田(朝) 4李乙炯(明)

【四百米】1三好(明)五二秒四 2李乙炯(明)五三秒 3金仁植(朝) 4李鳳義(朝)

【八百米】1森伊(明)二分一秒二 2山田(明)二分一秒八 3朝倉(朝) 4宮城(明)

【千五百米】1大森(明)四分六秒 2佐藤(明)四分八秒六 3柳長春(朝) 4宮城(明)

【五千米】1名島(明)一六分四秒八 2濱(明)一六分五秒六 3佐藤(明) 4金鍾植(朝)

【高障碍】1李章完(朝)一五秒七 2金煥民(朝)一五秒九 3平田(明)

【四百米繼走】1明大(平田、金源權、金充煥、李乙炯)四五秒二 2朝鮮軍(光田、金源龍、李景羲、李章完)四五秒五

【走幅跳】1鹿內(明)七米二一 2福田(朝)七米〇一 3金源權(明)六米九五 4…六米八六

【投擲】1劉約翰(朝)三七米四七 2朴貴奎(朝)三六米〇三 3永車(明)三五米四三五 4、時田(朝)三四米五八

【投槍】1李秉義(朝)四七米九五 2加藤(明)四七米五二 3宮田(明)四五米五四 4村田(明)三八米二三

【投砲丸】1阿部(明)一一米八〇 2加藤(明)一一米〇九 3安榮植(朝)一〇米九一 4時田(朝)一〇米八九

全日本學生卓球 朴君優勝

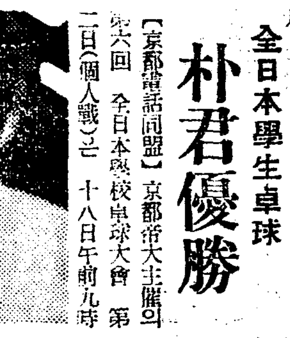

【京都讀賣同盟】京都帝大主催의 第六回 全日本學校卓球大會 第二日(個人戰)은 十八日午前九時부터 十九日午後一時까지의 長時間에亘하야 京大學生集合所에서 擧行한바京城帝大豫科의朴鍾植(海州高普出身)君이優勝하엿다

【決勝戰】朴鍾植(大豫)3―1下山(福岡)

그리고 第十二回全日本高等專門學校卓球大會는 뒤이어 十九、二十의兩日間 午前九時부터 京都帝大集合所에서 行할터이다。(寫眞은 朴鍾植君)

夏期籠球講習 申請은三十一日限

朝鮮籠球協會主催의 第二回夏期籠球講習會는 八月二日부터七日까지 元山樓氏女高普에서 開催할터이라는바 申請은三十一日까지라하며 講師로는李性求 丁相九 金龍九 金永述諸氏가擔當하기로되엿다 그리고 科目은 基礎技術 攻擊及防禦法 指導法 記錄法 計時法 審判法 스포-츠醫學 規則解釋 等이라한다

中等學校柔道에 京師가優勝 中東一回戰에惜敗

京城中等學校 柔道聯盟主催의 第一回全朝鮮中等學校柔道大會는 十八日午前九時부터 長谷川町講道館朝鮮支部道場에서 中東、京師、京工、龍中、京商、善隣、仁商等의 七個校가 參加한가운데 열린바 第一回戰에 中東軍은 善隣과仁商軍에게 惜敗하엿스며 어날一回戰에서 各二勝한 京師軍과 善隣軍이 決勝戰에서 對時하야 京師가 優勝하엿다한다

留學生野球 明日、高麗와對戰

東京留學生對 全徽文의 歡迎野球戰은 今十九日午後四時半부터 徽文球場에서 擧行할豫定이든바 降雨로 하로를 延期하야 明二十日午後四時半에는 豫定대로 留學生對 高麗野球團戰을行하기로되엿고 二十一日午後四時半에는 全徽文對 留學生戰을行할터이라는바 어날 … 入場者에게는 場內整理費로 五錢式을 맛기로되엿다

天氣豫報

概況 高氣壓은 本州와 東海上으로부터 西日本과 南朝鮮에 펴지고잇스나 滿洲、朝鮮에 氣壓配置는 不安定하고 支部靑島附近과 新義州附近에는 小低氣壓이잇고 그사이에는 不連續線이잇다 滿洲는 개이고 朝鮮은 흐리며 中部地方에는 處處에 비가오고잇다 日本內地는 개이엿스나 東北地方以北은 흐리고잇다

豫報 京城地方은 今夜는 흐리고 엇저면 小雨가잇고 明日은 개이고 간간히 흐리며 京畿全區도갓다

昨日最高 二五度三
同 最低 二三、三
今朝最低 二三、七
今日正午 二五、四

イナシン 一吹必殺 香芳

맛잇는 マラソン王

中風 高血壓
頭痛·頭重·上氣·眩暈·不眠·어지럼·耳鳴·숨가붐·動悸·肩臂痛·腰痛·便秘·性慾減退·語訥·手足의저림은 高血壓으로…… 腦溢血·中風의前兆
リキシン
イマヅ
리키시은 蠅取粉으로 有名한今津佛理學博士가 貴重한植物호르몬과 强力한비타민B로 完成한 高血壓과中風의新治療劑입니다。本劑는 病의原因을만드는 血液의濁을除去하고硬化한血管(動脈)을부드럽게하야 血行을順調롭게함으로 高血壓도自然히내립니다 따라서 前記의症狀도낫고 腦溢血이나 中風도豫防합니다。오래된中風으로 藥效가업서 苦痛하는 분이라도キリシン을服用하야 原因부터 治療하면 괴로운言語과 半身不隨도漸次나어집니다。
二百錠(二日分)二圓五〇·五百錠三圓五〇 千錠六金五〇으로全國藥店에有。本舖로申込하시면 養生法과血液淨化療法을送呈함
大阪市西淀川區大仁 今津化學硏究所

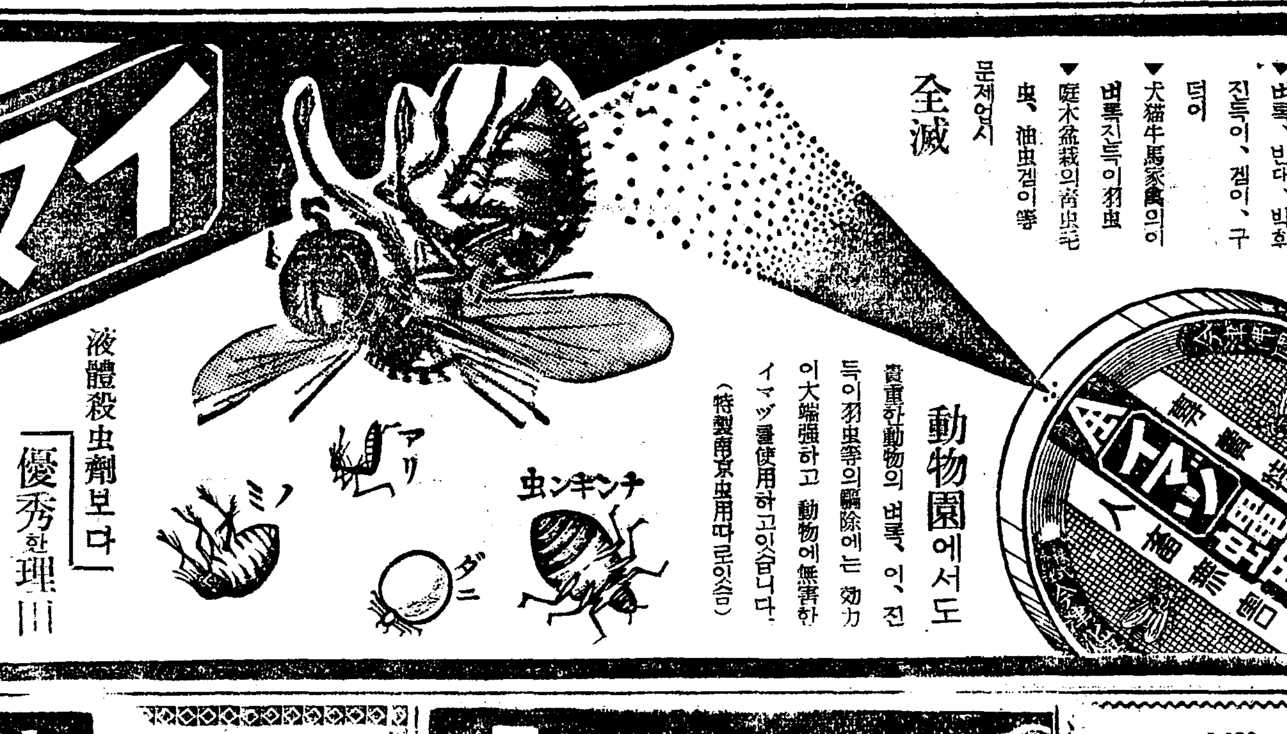

福타는大懸賞
一等二枚 二等一枚 (額面貳拾圓 勸業債券)
其他三·四·五等
詳細는商品에添附
全國藥物店 藥店에잇슴
大阪市·大仁本町三 今津化學硏究所
イマヅ 蠅取粉
液體殺虫劑보다 優秀한理由
▼人畜에는 無害지마는 害虫에는 猛毒가스와 가타서效力이强하고 오래지탱하게됨은液體와는別段의差
▼蠅取粉의噴霧器가됨으로便利하고經濟的
▼다다미와문짝을더럽히고 引火할念慮가絶對업슴。
파리는勿論
▼벼룩、빈대、바퀴、진드기、겜이、구더기
▼犬猫牛馬家禽의이 벼룩진드기이羽虫
▼庭木盆栽의毒虫毛虫、油虫겜이等
문제업시 全滅
動物園에서도
貴重한動物의 벼룩、이、진드기羽虫等의驅除에는 効力이大端强하고 動物에無害한 イマヅ를使用하고잇습니다
(特製南京虫用따로잇슴)
五.67

今や言論の時代 出よ雄辯家
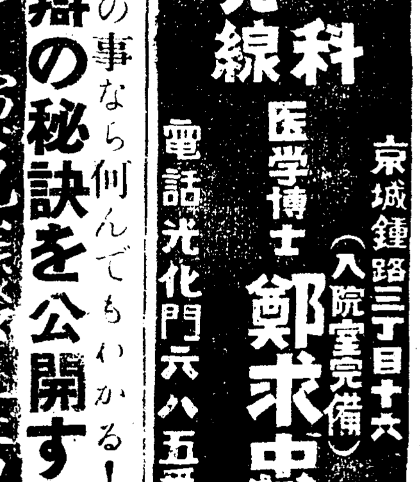
演說の事なら何んでもわかる!
雄辯の秘訣を公開す
式辭と演說挨拶の仕方
發賣元 大阪市東淀川區 振替大阪五六〇四番 現代出版社

外科 X光線
醫學博士 鄭求忠
京城鍾路三丁目十六 (入院室完備)
電話光化門六八五番

眼、鼻、顔面其他 整形外科
죽은깨、여드름、사마귀治療
【附設淋病實費科】
鍾路二丁目七二 鷄林商會隣
濟華醫院

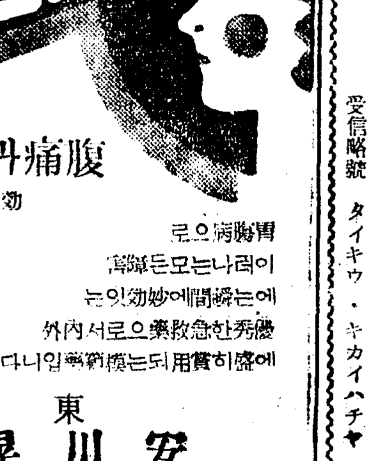
安川コロダイン
腹痛과胃腸病은
效力百可一錠
胃腸病으로 고로는모든나라이 效妙에瞬間에는잇는 秀優한急救藥으로서內外에 盛况히用實되는模範藥입니다
各地藥店에잇습니다
東京 安川晃榮堂

八谷式最新麥搗機

製造直卸
一連坐圖 二連坐圖
傳動具一式 機械工具一式
受信略號 タイキウ·ヤカイハチヤ
朝鮮大邱府八雲町
八谷工場營業所
電話一〇四七番
(型錄無料進呈)

醬油調味料
昭和アミノサン 醸造所
釜山府佐川町二四四番地
(營業案內書進呈)
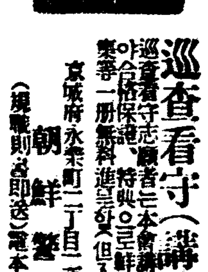
巡査看守(講義錄)
巡査看守志願者는本會講義錄卒業에依하야合格保證、特典으로鮮人巡査試驗問題集第一冊無料進呈합(但入會者에限)
京城府永樂町二丁目一番地
朝鮮警務學會
(規則書郵送)振替京城三〇三一

大書籍附錄と大讀物の八月特大號

主婦之友

娘と妻と母の衞生讀本

名作競ふ傑作揃ひ 呼吸もつかせぬ面白さ!!

婦人一生の祕密知識を殘らず發表

三卷一冊全集

●處女の祕密讀本
學校의先生이推奬!女學生 나이찬따님 結婚前의따님을 가지신 어머니는 반드시읽으십시요!!

●人妻の性愛讀本
專門醫學博士가激賞!! 新婚夫婦는 勿論、中年夫婦倦怠期의夫婦、未亡人도반다시읽어주십시요

●姙娠と安産讀本
男性이읽지안흐면안될『姙娠讀本』이것만읽으면主人과夫人애기까지벙글벙글大滿足입니다!!

☆美術時計五百個贈呈☆ 小說大懸賞

吉川英治先生 悲劇小說『母戀鳥』新連載

獅子文六先生 明朗小說『胡椒息子』新連載

大悲劇小說 禍福 菊池寬

大評判小說 人肌觀音 小島政二郎

感動小說 春園・橫光利一
人氣小說 子は誰のもの・竹田敏彥
人氣小說 新婚二人三脚・中野實

片岡鐵兵先生の大悲劇小說『緋の蜘蛛』
女主人公霧枝는結婚하는가? 누구나할수잇는 [illegible] 本誌에發表! 재미잇는 [illegible] 이긴다 [illegible] 詳細 [illegible]

自分の肺病を自分で治した体驗ある醫學博士の座談會
專門인醫學界에서도大問題가된肺病의體驗療法입니다

新版良人讀本 結婚生活の赤信號・菊池寬

傷心の娘二人の手記
肉親の兄を謀殺した獄中の母と姉に訴へる
強盜の兇刃に家慶殺されて
日大生殺人事件아무도몰으는眞相을妹秀子孃이숨김업는告白 하로밤사이에父母와동생을일은 [illegible] 子의手記

夏休み中の愛兒の問題 兒玉先生とお母樣の相談會
小學生、中學生、女學生이잇는어머니는반다시읽으십시요。이것을몰으면失敗합니다

戰爭だ!! 婦人は何をなすべきか大座談會
陸軍의 中堅將校와 軍事研究家가特히「主婦之友」를通하야 日本婦人은 一人도 빠짐업시읽어야할 特別座談會 못보시면큰일!!

映画界の明星 轟夕起子の純情祕話

水谷八重子・夏川靜江・小夜福子の三大スター 花嫁候補生結婚運問答
問題의萬年處女의 三大스타ー가結婚한다 過然이結婚운吉? 凶?

有島武郎を廿年慕った外國婦人（村岡花子）

誰にもできて色を白くする 新流行のパック化粧
허리우드最新流行의化粧法을 日本에서最初로發表

美容界の女王 山野千枝子苦鬪傳

▲怪奇と因緣を語る戰慄の座談會

▲避暑地の誘惑を鎌倉現地で語る會

누가읽든지자미잇고內容이實際的이여서實用되는것이菊池先生의戀愛와結婚觀의大反響잇는原因입니다

流行人形と夏向の新手藝
「主婦之友」의特選해서 十種發表했읍니다。手藝는簡單하야 누구나할수잇고 이것만만들면 싸게되는것이大特長 今年은大流行中特히손님이 滋味잇는것만 더운줄몰으게 여름을지낼수잇읍니다。

特效療法大特輯
▲慢性胃腸病を根治する祕法
▲愛兒のひきつけの應急手當法

盛夏向の料理大特輯
▲「カレンダー式献立表」贈呈
▲精力家の「エネルギー料理」

特別附錄

內務省藥草園 石原先生の責任發表 藥草の用ひ方と採取法 卅五種
宏壯한効力으로藥草는大流行그中에서特히잘듯는것을發表。

家庭でできる難病を治す名灸の祕法 二十種
東京一流의先生이아모데도發表치안은秘傳을特히發表했다。잘듯는灸의

特價六十錢 送料十三錢 東京神田 振替 [illegible]

主婦之友社

우리차지

구름

하늘에떠잇는 구름은
솜처럼 생겻다。만저본
다면 말랑말랑할것 갓
다。구름은 땅에안나
려오나。한번맛스면
거짓말。구름은 연기
가튼것이다。땅에 나
려온것이 안개다。

(궁졸사람 장지경)

가정

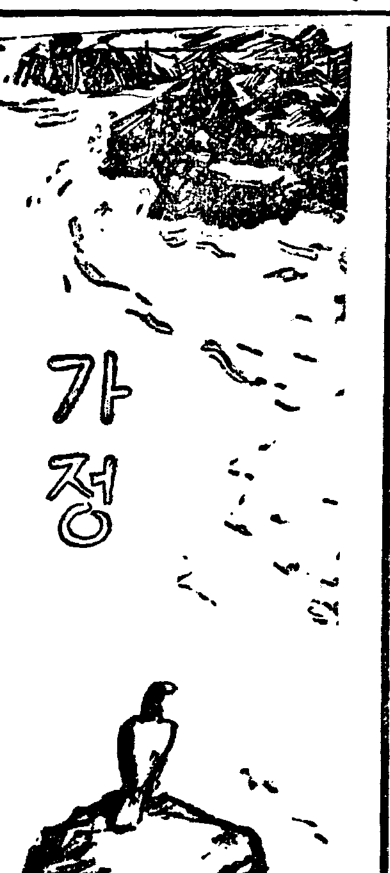

이것이래야 특제품! 집에서 맨든 아이스크림
아이들에게주기도 안심돼 기게한대만사면 얼마던지

가가에서 파는 아이스케키니 벽수니 하는 것은 애기네들을 먹이기 위험스럽습니다만은 댁에서 아이스크림기른것을 맨들어 먹이시는 것은아무 상관이 업습니다。아이스크림은 그다지 맨들기가 어려운 것도 아니라 누구나한번만 해 보신이는 아주 쉽게 될수가 잇는 것입니다。물론 아이스크림제조기쫌은 본래부터 하나씩 사두시는 것이 좃습니다。그여시 사지를 못하얏슬 때는 커다란 나무통 하나와 조그만생철통하나로 대용할수도 업지는 안습니다만은 조금 하기가 거북하야 힘이 듭니다。

우유두홉 달걀두개에서 노른자만빼고 사탕 큰사시로네개 콘스타지(강냉이가루)큰사시로 한개 재료는 이뿐。먼저 달걀노란자、사탕、콘스타지를 남비에너코 멍울이가지지 안토록 잘 섞거 노코 끓지 아니할 정도로 잘간 데워 낸 우유를 거기다가 탑니다。그래서는 고로고로 저어가면서 한 오륙분동안 불에 올려노핫다가 다시 나려노코 찬물에 채워서 시킵니다。제조기ㅅ속에는 그것을옴겨담는 그릇이 잇지만은 제조기가 업슬 때는조그만 생철통ㅅ속에 옮겨담습니다。또 제조기에는 그그릇바고로 어름과 소금을 채우는데도 잇지만은 제조기가 업슬때는 커다란 나무통ㅅ속에 그 생철통을 드려노코 그 둘레로 어름과 소금을 채웁니다。어름을 한케 노코 소금을 뿌리고 또 어름을 한케 노코 소금을 뿌리고 그리케 사오케 놋습니다。소금이만흘수록 잘 언다지오만은 너무 만허도퍼석퍼석하게 얼어 버리니까대개는 어름 삼분지이에 소금 삼분지일로표준을 삼습니다。

어려케 해노코는 가운데든 그릇을 흔듭니다。제조기는흔드는 젓갑이가 부러잇서서 그것만을 돌리게 되지만은 그냥 할때는 손으로 가운데든 생철통을쥐고 그통채 돌려야할것입니다。제조기로는 십오분 그냥은 어십분어 걸립니다。차차차 무거워지는것이얼어 들어가는 것으로 어름은 녹는데 딸아 조금조금씩 터집어 너허가면서 흔들어야합니다。(사진 오른편은 아이스크림제조기 칠인분제조는오원칠팔십전 오인분제조는 사원오륙십전 삼인분제조는 사원이내 왼편은 차나히채를채우는 그릇으로 어원오십전)

젓짜는소녀

햇벗헤 쨍쨍 내려쏘는 여름 차베트동북방『푸리몰스키-』의 공영농장의풍경입니다。마을의소녀들의 소젓짜기와 그젓을 시려날르기에 옷어등에 참보습니다。

어린애기코

이번 미국뉴욕대학의『골드슈타인』박사라는 분의 연구에의하면 어린아히들의 코는 자라는데딸아서 넓어가 줄고 노피가 큰다는것입니다 그는 오십명의 아히를노코 세살서부터 스물한살까지 동안에어태에 한번씩코를 젯는데 세살서부터 열일곱살 내지 열아홉살까지에 코의넓어가 차차 줄어든다는것을 알어내엇습니다 그러나 정확히보아서 넓이가 더주는것이아니라 노피만이 자꾸더해 가는것입니다 조선의 옛로인들의 말씀이 이목구비에서 코가 제일늣게 자란다고 하더니 열아홉살까지 점점 더 노파진다는 것을들어서 그여시 헛소리만은 아닙니다。

살결을젊어지게하는 『큐캄버맛사-지』

언제나 젊어 보이게 싱싱한 살ㅅ결을 보존하자면 맛사지가 필요한것은 사실이지오만은 그저 맛사지가 조타고 콜드크림을 바르고 나서 손까락끗트로 문지르기만 한다면 자연히 여뻐진다고 생각해서는 아주 틀립니다。맛사지 그것도 다 하는 법식이 잇는 것인데 그걸 모르고서 함부로 하다가는 오히려 주름살만 점점 더 늘리어 버리고 말 것입니다。맛사지를 하는데는 피부의 영양분으로서 콜드크림을 발러야 하나 콜드크림이란 가을겨울에나 바를것이지 여름에는 바를것은 못되는 것입니다。왜 그런고 한즉 가을겨울에는 기름이적어서 그런것이 조흐나 여름에는 종일 땀과 기름이 흐르는데다가 또 그런것을 발러서는 고만 얼굴에 주르르 흘르고 번적번적하게되야 버리는 것입니다。그러니까 여름에는 얼굴에서 흐르는 기름을 잘 조절해서 화장을 해야될 것이 아닙니까? 그러자면 큐캄버 맛사지라고 가장 간단하고도 효과잇는 방법을 사용하는수밧게업답니다

먼저거품이 잘이는 비누로 때가 업시 깨끗이 씻고 물기가 마르기전에 자겨가조하하는 세분(洗粉)을 우유에다 개서 크림가티되게든 얼굴에 버를손까락끄트로 가볍게맛사지를 합니다。맛사지도 반듯이 얼굴의 선(線)을딸아서 해야되니까 눈까는 가로 코끗처는 세로하는 것이 필요합니다。세분은 될수잇스면식물성(植物性)으로 자극이적은게 조흡니다。그걸로 털구멍을 깨끗이한우에다가 우유의지방을주어 영양이되게하는것입니다。

그다음 미지근한 물에다가 다시한번 씻어내고 오이를둥그라케버어 그걸로 얼굴을문지릅니다。오이는 아주 훌륭한 화장수(化粧水)로서 그물이 표백작용(漂白作用)을 가지고잇기때문으로 버레 꺼는것을 막어 내게 됩니다。죽 여러케 하고는 냉수에 수건을 빨아 내어 한번 더 씻습니다。비교적 간단한 수속으로 끗내게됩니다。

그런데 목욕하기전에는 언제나 이 큐캄버 맛사지를잇지 마십시요。그래야 언제까지 윤택한 피부를 일치 안흐시오리다。

가정의학

두통이심하오

[문] 저는 여섭어세의청년이온대 약산년전부터 두통이심하오며 기억력이 감퇴됩니다 그리고 신체가점점약해지와 내과의사에게진찰을 바든즉 신경쇠약이라합니다 그래서 만흔약을복용하엿사오나 도무지 차도가업습니다 혹시혈액순환이 잘못되여서 그런것이 아닌지오? 병명과 약명을 가르처주십시요 (平壤愛讀者)

[답] 진찰한결과 신경쇠약이라하여 복약을만히 하야도효과가 업섯다고요 보약만으로는 낫기 어렵습니다 규칙적생활을 하게하시고 적당한 운동을 하야보게하십시요 또는 단순히 두통만심하면 축농증(蓄膿症)이나업는지 이비과(耳鼻科)에 진찰을 바더보십시요 두통만에 한하야서는 아그피린 미그레닌、또는 아로나르등 복약을 할거시나그 분량은 체질에 의하야 일정치 안하니 의사에게 직접진찰을바다보게 하시요 (醫女病院長朴[illegible]來)

長篇小說 찔레꼿 【82】

金末峰作 金鯨超畵

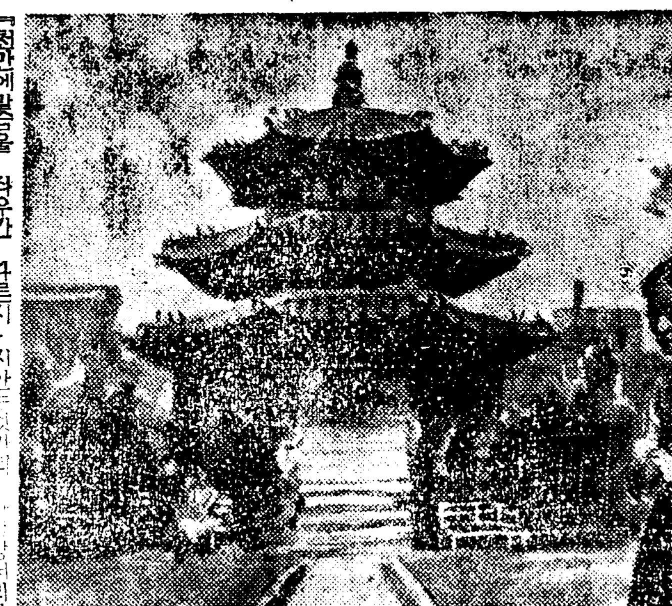

사랑의처도(二)

정순은 자기가 자리에서 어레나 돌보내려오면 민수도의례히 자기와가티 이런섭것을 예기한때도 불구하고 외외에도 경구가 자기뒤를따르고 그리고저 삼깃고대에서 나엽까지 집어내줄때정순은 약간당황하여젓다。

『휘트맨시집은 읽어보셧습니까』

하고 정순의어깨겨드로 나라니 드려서는 경구의 두귀바퀴가화근 붉어젓다。

『네-면순데 읽어보앗는데요비교적 어렵긴해도 퍽조호울가래요……어데갑아야지요……』

『천만에말슴을 좌우간 다르시인(詩人)들은 조흔것 아릅다운것 착한것…… 이런것을 전부 구가(謳歌)하고 예찬하엿지만 휫트맨은 조흔것은 물론뻔것이나 착한것은 조흔것이나 심지어 죄악(罪惡)까지도 찬미하엿스니깐요……좌우간 휫트맨의 가슴은 우주의 삼라만상의 모든존재를 다-용납하고 바더드린곳이 다른시인이 도저히 흉내내지못할 위대한시인이니깐요……』

하고 경구는 벙그레우섯다。

『네- 그러켓습니다』

하고 정순은 고개를 끄덕이면서도 그는 민수가안저잇는 좀려나무아래를 도라보앗다。

그사이 화장실에서 도라오못한 경애가 민수와마주안저 무어라고 이야기를하는지 민수는 눈을때려듸리채 벙긋벙긋 웃고잇는것이 눈에띄이고 경구는화단(畵壇)잇는쪽으로 데가려는 모양으로 사버사버거름을 게속하면서

『안선생님! 오늘 저는 선생님께 좀조용히 엿줄말씀이잇는데요』

하고 정순을 흘깃바라본다。

『저게 말슴이야요?』

『네- 저- 안선생님생각은 어떠서요?』

경구는 다음말이 좀처럼 나오지안는것가티 [illegible]서리다가

『우리집경애를 오빠되시는 민수씨와 결혼을시켯스면시픈데요……경애가 몹시 민수씨를 사모하는것을 알고서야 동기간으로써 보고만잇슬수도업고……그래 안선생님께서도 오빠되시는이의 의향을 좀알아주셧스면 조흘것가테서……』

『…………』

정순은 두귀가 잉──하고우는것을느낄뿐 그는 일순 무어라고 대답할말이 나오지가안는 것이다。

『민수씨와 결혼을하게되면 민수씨 졸업후에는 곳 독일이나 영국이나 유학을시키겟구요 물론 어것은 저와경애의의견입니다만 아버지께서는의레히 승낙해주실겝니다 그래고……실례입니다만 민수씨본댁의 생활비쯤이야 성순일아니겟습니까?』

『…………』

『저말슴이 너무 [illegible]하지도 돌[illegible]켓습니다만 경애의 고민하는것을 저는 잘아니깐요』

『…………』

『어떳슴니까 잠자코만 게시지말고……안선생님의향을 좀들려주실수업슬까요?』

『글세요……경애씨와……경애씨와 그래케되다면 오직조켓서요?』

얼굴이 햇숙해서 비웃듯이 정순은 애써 땅바닥을 힘써밟고

『그럼 저리로가실시다요』

정순은 억지로 미소를 띠우고 민수와경애가 안저잇는 곳으로 발길을 도리켯다。

『안선생님! 경애는 아마지금 오빠와 무슨이야기를 하고잇는모양인데요 우리저리로 좀더 산보하면 조치안흘까요?』

『네-』

대답하는정순의 머리속은 삼실과가티 어즈러워젓다。

지금당장이라도 민수라는청년은 오빠는아니요 자기와약혼한 사람이라고 부르지즈면 그만이다 단한마디로 오직 한마디면 자기와민수사이를 위협하는 어무서운사실은 곳해소되고말것이다。그러나 정순은 경구와 나란이 거르면서도 한가지질문?이 자기를향하여 웨치고잇는것을 어찌할수업는것이다。

『네가 민수의행복을 깨트릴권리가 잇느냐? 민수가 너와 결혼하는것보다 경애와 혼인하기를 원하는지 어떠케 네가 판단할수잇느냐』

정순은가지가지 가기가슴속에서 머리를치커드는 어괴로운소리에 그는 또다시 얼굴비치 변하여젓다。

『웨 어데가 불편하십니까?』

하고 경구는 근심스럽게 정순을 드려다보며 한거름다어섯다。

『안야요 그저머리속이 약간거북합니다만』

『그럼 가서안즈시실시다데? 안선생님!』

경구는 정순의어깨를 붓들어줄듯이 그는 정순에게 박삭다아서서 좀려나무를향하고 걸어갓다。

『민수씨! 그러니까말해요 오빠는 정순씨가 엇서야만 세상을사라갈보람이 엇다는거야요 아시겟서요 네?』

경애는 상체를 아프로 내밀면서 열심으로 민수의얼굴비출직혓다。

『호──』

『정말 오빠는아프로 사회사업을하시려고 지금 굉장한플랜을가지고 잇답니다』

경애는 벙그래우스며

『민수씨께서는 반대하신답디다만 오빠의기분만은 진정이니깐요』

『네- 잠간만-』

민수는 잠간손을들어 보이고

『내가 반대한것은 사실입니다 그러나 그일자체를 반대한것은아니요 단지 그일하는 방식을반대한것업니다 말하자면 사업을하려거든 선전하기전에 도부터 먼저내노라고해지요어 말은 경구군아메서라도 할수엇는말이니깐요』

『네- 물론 저- 그런데』

경애는 속으로 자기의 경솔한 말을 뉘우치며

『제말이 잘못되것은 용서해주서요? ……그래 오빠말슴은 그거애요 저-정순씨와 결혼만말야요 곳 어복잡한 도회지를떠나 농촌으로 드러가겟대요 그래 거기서 정순씨와가치 일을한다는거야요』

경애는 자기의말이 점점 두서가 업시 허둥거려지는것이 민망스러웟스나 그는 되도록 용기를내여

『어쩌실테야요 정순씨에게는 권고해보실의향은 게십니까요네? 네?』

라 민수가 무어라고 대답을하려는때 경구와 정순이가 가까이 오는것이 눈에띄엿다。

藤澤藥品

補血強壯 ブルトーゼ

부루도-제

疲勞恢復

夏期의食慾不振 疲勞衰弱을
克服하는 造血아올호루몬

부루도-제는 造血機能을亢進하고赤血球及血色素를顯著히增加식혀서 體細胞를賦活하고貧血性諸疾患에對한所謂『造血아올호루몬療法』의効果에依하야 特히夏期에일어나기쉬운消化機能不振을 克服해서 能히新陳代謝를 旺盛케하야 食慾을促進하며 榮養을充實케하야 酷暑過勞에因한 疲勞衰弱의恢復을速하게하고諸病原菌에對한 抵抗力及免疫性의 强化에 寄與하는바크며 特히腺病質虛弱體質重症恢復期의補血强壯劑로서 임의廿數年來全國各大學病院의賞用과聲價를確保하고잇슴

健康法の指針 『活動の源泉』 御申込次第進呈

補血強壯	ブルトーゼ	小瓶 大瓶
神經性疾患	アルゼンブルトーゼ	小瓶 大瓶
腺病質疾患	ヨードブルトーゼ	小瓶 大瓶
健胃補血強壯	キナブルトーゼ	小瓶 大瓶
呼吸器系疾患	グアヤコールブルトーゼ	小瓶 大瓶
安產強兒	ネオブルトーゼ	一八〇錠 三六〇錠

株式會社 藤澤友吉商店
大阪市東區道修町
東京市日本橋區本町
京城府西小門町

B 1255

畵壇雙曲線 (上)

風俗畵와 朝鮮情趣

高義東
具本雄

具 朝鮮서朝鮮畵라고할만한 朝鮮獨特한 그림이잇습니까？

高 그게야다아는바와가티 그림이란 본래個性의 表現이니까朝鮮사람이 그린그림이면 朝鮮氣分이잇는것이 자연스러운일이지 그림自體로는 모다中國影響을바더서 獨特한 創造的이것은 업서요 唐만해도 오래니까 말할것업고 宋以後는 全部가 影響을 바덧지요。

具 그러한 影響을 바드면서도따로이 무엇이업슬까요？

高 글세氣分만은 朝鮮맛이잇지 더구나 材料를朝鮮것으로써서 가령 조선베에다가 조선붓으로 그리고보면 加一層 朝鮮氣分이잇지요 그러나 新羅高麗해도 率居가 名畵니 恭愍王이 말을 잘그렷느니하지만 어듸 實物이 업스니까 알수가 잇서야지요、李朝에 드러와서는 世宗文宗兩朝間 安堅이라고하느니 安洞子라고하느니말이야、그이의 그림이잇는데 그러니까 四百餘年前 五百年가까이되는군 그것이 아마實物로잇는 그림으로는 제일오래된것이겟구면 지금은 曲兒島사람의 손에드러가 엇지마는。

具 寫眞으로는 봣지요。

高 나는 實物로보앗는데 아마朝鮮그림의名畵로서는 제일오래되고 제일보배일것입니다。그런데 이것은 確實이 眞蹟인것이인 그림일흠이 夢遊桃源圖라고해서 安平大君이 꿈에武陵桃源에 가보고온것을 玄洞子식혀서 그린그림인데 安平大君의 敍實한글이잇고 當時 名臣들의 贊跋한詩文이 죽 쓰여잇스니 그게야 確實하지안타고할수잇나요？ 그러나 그그림을 보아야 亦是 畵意는 中國式이거든。지금도 흔히들 그리는 그림이지마는 첫재 武陵桃源이 어듸 우리것이오？ 그리고 畵風이 또 역시 宋元風이란말이야。그러고본즉선 그저 조선것이래야 氣分이 나타나잇달뿐이지 전부가 中國影響이지。그러나 日本畵는그런치안허요、日本畵라는것이본래부터 따로잇섯습니다。材料도 獨特한것을써서 가령 紅紬라는것도잇고 엇든것은 그림에 풀죽소사보혀야할것은진흙으로 맨들고 그우에 配色을해서 畵面을 만저보면 우툴두룩한것이잇습니다。

具 그後로는 謙齋(鄭敾―記者註)라는이가 힘을만히 썻다지요？

高 그러치 謙齋、檀園(金弘道―記者註) 蕙園(申潤福)가트신니들이잇지요。그런데 謙齋는 朝鮮風景畵를 만히 그렷는데 아마 朝鮮안 名勝은 다그려서 모다 實地畵로 有名하지요。謙齋가 어려케 風景畵만을 그린데 比해서 檀園이나 蕙園가튼니들은 조선風俗畵를 만히 그려서 그뒤에도 風俗畵가 만이 뒤를이엇스나 정말 조선情趣를 차지려면 檀園、蕙園의 風俗畵를 보아야지요。

具 檀園이 西洋畵를 輸入하셧다지요？

高 아니야。

具 그러면 누가……？

高 업지요、中國은 乾隆時期에 그러니까 한二百餘年前되겟군 伊太利사람이、이름은 어젓습니다마는 드러와서 벼슬도하면서 그림그리는법도 가르처서 西洋畵가 그사람의 손으로 퍼드러젓다고합니다마는。

具 天主敎가 드러올때도 가치안드러왓습니까？

高 안드러와지요

具 그러면 先生이 처음으로……？

高 아니 學校에 다녀달뿐이지 드러오기야 뭐。모두 그때는 그림方面에는 마음을 쓰지안햇스니까。가령 예수교가 드러올때에도 文字나 思想方面으로는 影響을 바덧지마는 藝術方面으로는 아모런 影響도밧지안햇지요。

具 그러면 朝鮮情趣한 무엇은 今後로도 어떠케될까요。

高 그게야 알수잇나요 何如間 朝鮮情趣란檀園과 蕙園에게서 제일 豐富햇는데 그뒤로는다서 中國風을 본뜨기 시작해서 나종에는 中國畵譜나 模倣하다가 오늘날과가티 되엿스니까 朝鮮그림이란 結局 檀園 蕙園뒤에는 어리 저리로 왓다갓다하는라고 아모런 獨特한點이 업시되엿지요。

(文責 在記者)

(寫眞(右)高氏(中)具氏)

錄金樹

論爭待望論

三色

지금에잇서서 評論家들이 論爭無用論가튼것을 云云하는것은케케묵은수작이지마는 요사이가티 評論界에 寂寞할때는 가끔 그러한 생각도 업지안타。

지나간 동안의우리論爭史를도라보면 거기에는 多少의 不純한點도잇섯고 無價値한것도 업지안햇스나 오늘날우리文壇의 推進力이 果然論爭의 一角에잇섯든것은 否認할수 업슬것이다。

그러나 오늘에와서는 論爭이라는것을 놓다고하지도 볼수업다。여것은 評論家들이、각각이 점잔어서 그러나하면 반드시 그러것도 아닐뿐아니라 가령 점잔어서 그러라고하드래도 그러한 점잔은 文學의 發展을 爲해서는 아무 所用도업는것이다。

그것보담도 한사람이 한개의 論題를提示햇슬때 그것이 當然히 여러사람의 討論을거처서 發展될것일때에도 그討論에 參加하지를아니하고 또 어떤때에는 當然히 批判을 바라야할만한 問題에對인 論說이 發行을하여도 누구하나이 그를正의 問題를하는니가업는것은 結局 現在의 우리評論家는 하나도 自己의立場을가지니가업스며 따라서 討論의 어려한 自己立場의缺如란 또한 時代的雰圍氣에對해서 全然 無感覺하다는 不名譽를 暴露하는것밧게는 아모것도 아닌것이다。

私情과 私感을 떠나 우리文學의 眞正한 發展을爲하는 論爭이 旺盛히 展行되지아니하면 안될것이다。

◇ ◇ ◇ ◇

夏期植物採集에 對하야

―그道具와方法에關한略解―

② 李軒求

1、壓搾乾燥用器具

壓搾器 壓搾器中에 가장完全한것으로는 螺旋壓搾器等이 잇지만은 다만壓搾의 目的을 達하면 그만인고로 이런것을 일부러 購入할必要가업고 砧石가튼무거운돌이나 細砂를너흔箱子를 代用하야도 一般입니다

2、松板 長이一尺五六寸、幅이 一尺二三寸假量되는 六分板이 三四枚이조면 足합니다

3、新聞紙 採集한 植物을 一一이包裝하는데 使用하는것으로 枚數는採集한植物數의約二倍假量만 準備하면 足할것입니다

그外에 吸濕紙를 準備하면조코 업서도亦是無妨합니다

2、野冊 採集箱을 携帶하는同時에 上圖와가튼 野冊을 携帶하야 小形의植物어나지거쉬운꼿시들기쉬운草本等을 野冊속에끼워서 即時壓搾하는것도 便利합니다 外板은長이約一尺五寸 幅어一尺假量되는桐板이나 鐵網으로하고 그가운대 新聞紙나 吸濕紙를 多數히 끼우고 外部를 革帶로結縛하야 억개에 메이도록하는것이 便利합니다

3、小刀、剪定鋏、高枝鋏、根堀鍬等을 準備하야가지도베어고、뿌리도캐고하여야하는대 여것들은 一定한 樣式이잇는것이 아니요 아무것어나 關係업스나 形狀이 적고도 堅固한것이 좃습니다

4、以上列擧한外에 擴大鏡이나 『마치』等을 携帶하면 岩石面에固着된地衣類植物을 採集하는데 便宜가 잇습니다

採集方法

1、喬木이나 灌木은 長이約一尺假量式 果實어나 꼿이附着된것을 切取하고 草本어라도 長大한것은 一株全部를 採取할必要는업고 上部一二尺假量과 下部小許를採取하면 足합니다 이외가티 上下部를 同時에採取하는것은 植物種類에 따라서는 上部와下部가 葉의 位置와形狀이 全然相異한것어 잇는 關係입니다 그러나 小形의 草本은 根部까지도 採取하는것이 日後檢索에 必要한 境遇가 만흐며 羊齒類는 擴大鏡으로 葉의 裡面을 調査하야 胞子가 附着된것을採取하도록하는것이 조흡니다

2、採取한 植物은 採集筒에너허서 携帶하여야하게만든 日中盛炎에는 아무리筒內에 너흔 植物이라도 即時시들어서 整理에 困難한고로 間間筒內에 물을 뿌려여두는것이 조흐며 小形의 草本이나 花部果實種子等은 上述한바와가티 即時野冊에 끼워서 壓搾하도록하여야합니다

3、採取한 植物은 一一이그産地를 記入한 紙片을 붓처두어야하는데 蘚苔類나 地衣類가튼것은 産地뿐아니라 着生한 場所即樹皮、岩上等의 區別을 明瞭히 記入하야 두면 더욱參考가됩니다

4、採集한 植物에 對하야는 어느것이나 그當場에서 形態를 仔細히 觀察하여야할것은勿論이어요 그植物의産하는 周圍의 狀況即地勢 乾濕 方位等을考察하야 只今까지 敎室內에서 學習한것과 比較對照하면 더욱興味가 잇슬것입니다

採集植物整理方法

1日間의 採集을마치고 집에 도라온後에는 그대로 長時間放置하야두게말고 即時整理에着手하야 爲先壓搾乾燥를 하여야합니다

新刊紹介

▲朝光 八月號(內容) 怪奇座談會 東海岸草谷津燈臺 時事特輯 惡黨된그瞬間의追憶=安昌浩氏外諸氏 巴里外交舞臺의六年 李鍾萬氏의人物과事業 醫學上으로본採集病 哀愁의하르빈風光 부채哲學禮讚 茶의內譜와精神 知性의敗北 東海岸一千里(紀行) 隨筆 話題의世界ㅡ스、八月의創作=漁夫外數篇等 其他 發行所 京城府太平通一丁目 朝鮮日報社出版部 振替五八七八番 定價四十錢 送料本社負擔

▲少年 八月號(內容)즐거운放學號=즐거운여름放學 白信愛氏外諸氏 八月추석이야기 少年時代孫基禎放學日記 美術家가되려면 난쟁이장군(少年英雄傳) 코찡찡이(漫畵) 少年作品集 童話、小說、愛讀者募集競爭時計大懸賞等 其他 發行所 京城府太平通一丁目 朝鮮日報社出版部 振替京城五八七八番 定價十錢 送料一錢

▲文敎の朝鮮 七月號 發行所朝鮮總督府學務局內 朝鮮敎育會 振替京城一〇三〇番 定價三十錢

▲朝鮮敎育時報 第十七號 發行所京城府龍頭町一八七 朝鮮敎育時報社 定價一部十錢

▲靑年 七月號 發行所 京城鍾路二丁目九 靑年雜誌社 振替京城一〇三八番 定價十錢

學問과 生活

―哲學의濫觴觀念에抗하야―

④ 金午星

셋재 哲學의 地盤이되는 實際生活은 항상 利害衝突로 因한 社會의 分裂、人間層의 對立(이러한 矛盾對立을 通해서만 人間世界는 發展된다)을 가저온다。

이러때는 哲學도 必然으로두개의 陣營에 난우이게된다。그리하야 旣成層에 屬하는 哲學은 現實의 칼푸라주를 理論에 反映한다。모든 觀念哲學은 어려한現實의 칼푸라주의 現象이다。哲學이 現實을 現實그대로 (勿論、抽象化 槪念化를 通하야) 『探求』할때 그들의 旣得利權은 維持되지 못한다。웨-그러냐하면 分裂된現實은 矛盾과不合理를 本性으로 갓고 잇는때문이다。여기서 哲學은『錯誤』한現實問題를떠나 觀念의世界 理念의 世界에서 그對象을 求하게된다 觀念이나 理念은 形式論理學이어면論理를 武器로하야 그眞理性을 主張하며 辯護하고 잇다할지라도 그것어 主觀의 恣意의 設定임에 틀님이업다 恣意대로 盡出할수잇는 觀念의世界 理念의世界에 구태여 矛盾과 不合理를 끄리드릴 必要가업다 여리하야 哲學은 現實과 乖離하게되며 實際生活의 範疇를 벗어난 哲學 專用의오갓 空想的範疇가 생겨지는것이다 그러나 外殼으로는 現實과 乖離된듯한 觀念哲學은 實相은 旣成層의 實際生活의 要求를 理論的으로表現하고 잇는것이다

왜-그러냐하면 觀念哲學은 哲學을現實로부터 離反시킴으로해서 現實의 非合理性의 暴露를 防禦할수잇스며 現實의 칼푸라쥬를 通해서만 그들의 生活秩序를 維持할수잇는 까닭이다。하나 어려한 事實을 모든 觀念哲學者가 意識하고 잇는것은 아니다。觀念의 魔術性은 現實을 칼푸라쥬할수잇는 同時에또한 自己自身도 欺瞞할수 잇는것이다。

여기에서 우리는 어떠한 觀念哲學 理想主義도 그內的意義에 잇서는 한개의 現實主義어며 各層 人間의 實生活의 要求에서 생겨진것임을 證明할수 잇는것이다。그러므로 哲學이非實際的이란 一般의 誤解를 除去키 위하야는 첫재 哲學은 먼저 哲學者間에만專用되는 術語의遊戲의 傳統을깨트리고 항상 우리들의 實際生活속에서 새로운 範疇를 求하며 內容의 豐富化를 期할것 둘재、哲學者는理論의 象牙塔을 깨트리고 書齋나 講堂가튼狹窄한 世界로부터 解放되여街頭에、現實世界에나올것。여기서만 哲學은 實生活에 對한指導的任務를 遂行할수 잇는것이다。近來에 新進哲學들이 書齋나 講堂의 墻壁을 깨트리고저나리즘에 進出하야 從來의 講堂哲學의 代身에 文化批判의 哲學을 樹立하려는것은 반가운 現象이라아니할수 업는것이다。셋재、우리의 哲學은 不斷히 現實을 칼푸라쥬하는 오갓 이데오로기-의 魔術性을 批判하며 克服하지안흐면 안된다。그리하야 現實의 批判을通하야 現實을 貫流하는 本質을 明示하지안흐면 안된다。(哲學이 現實에 則한다고 그것이 哲學의 通俗化를 가저오[illegible] 사람이 엇지안흐나 그것은 한개의 杞憂다。여기에 對해서는 달은 機會에 詳論하려하겟다)

여기에서 우리는 生活을 爲한 哲學、즉 實存哲學은 單히 現實을 受動的으로 反映하거나 事的으로 解釋하는대 그처서는안되고 同時에 現實을 發展시키며 새로운 現實을 創造하는것이어니면 안될것을 理解할수 잇슬것이다。哲學의 地盤인 우리들의 生活은 外部의 對象物과사위의인으로서만 發展된다。

隨筆

氷壺

韓龍雲

氷壺라는것은 玉壺에 맑은 물을 너허서 成氷시키는것인데 或은 어름을 너키도하는것이다 氷壺라고하면 直覺的으로 滌暑하는 器具의 一種으로 생각하기 쉬지마는 반듯이 그런것은 아니다 氷壺는 淸潔純白을 象徵하는것으로 사람에게 警醒을 喚起시키는『他山之石』이 되는것이다 姚崇의文에『氷壺者 淸潔之至也 君子對之 示不忘乎淸也』라하고 鮑明遠의詩에『淸如玉壺氷』이라 한것을 보아도 氷壺의意義를알것이다『一片氷心在玉壺』라는 王昌齡의詩와 『[illegible]氷壺』라는 高啓의詩가 다 氷壺를 울픈것이어니와『[illegible]』라는詩를 보면 氷壺는 반듯이 銷暑의 器物로만 쓰는것어 아니나『渴甚久思連幷白 暘多常覺隔壺寒』이란詩를 보면 滌暑의意味도업는것은 아니다

氷壺의本義는 別問題로하고近日에 氣候의 盛暑와妄想의焦熱으로 熱惱를견대지못하는筆者는『氷壺』라는 題目을밧을때에 爲先 淸爽한 感覺을맛보게되엿다 아모리『唯心論』을排斥하는 지금世上이지마는 이려한 事實에야 어찌하리오『帝城六月日卓午 市人如炊汗如雨 賣氷一聲隔水來 行人未飽心眼開』라한 楊誠齋의詩도 그러한것이아닌가 近日에 長安에서『아이스크림사려우』하는 소리만을 듯고서 煩渴燥暑하는『唯物論者』도 엇지는 아니할것이다

氷壺라는 題目을 나에게 주신 編輯子도 氷壺의原義만을 要求한것이 아니라 苦熱中에 잇는 讀者에게 多少 淸凉한感覺을 주기爲함일는지도 모르는것이다 그러므로 氷壺의뜻을 連結시켜서 滌暑의資料를적어보는것이 無妨할까한다

自古로 사람이 避暑에對하야 苦心努力한痕跡은 적지아니하다 衣食住가 사람에게 重要하니만치 避暑도 거기에 重要하얏다 居處로는 亭榭林泉을 들수잇나니『脩竹不容三伏暑 茂林長占一天秋』라든지『滿酒亭臺無暑氣 扶疎松竹有淸風』이라든지하는 等의 詩가다 그것어 아니와

居處로서 避暑를代表할만한것은 氷山이라마는것어엇다 氷山이라고 하지는至今말로 寒帶海上에 浮游하는 大氷塊를 가리치는것은 아니다 唐時에 楊氏子弟라는 사람어 잇서서 每年伏中에 大氷塊를 彫琢하야 宴席周에 山을만드러 노드릿스니 참 시원한일이다 그리고『幾竿新竹敵千畝 一枕淸風値萬金』이란詩도잇지마는요 새에땀 흥흘리 가며돈을 버는사람 에 보면 狂人의詩라고 할것이다。

飮食으로는『[illegible]』이라든지『渴飮月窟氷 飢飡天上雪』이란李太白의 詩도 그럴듯하지마는 氷盤이라는것이 더욱 조흘것이다 劉松의 避暑詩에『[illegible]香眠起殘花落 蛺蝶飛去碧草齊 二水風動湘瑱合 三山雲壓楚[illegible]低 氷盤宴客淸陰裡 次第詩成石上題』도 잇거니와『金井浮寒[illegible]氷盤薦玉爪』라든지『[illegible]氷盤菜 淸冷侵飢水殿風』가튼 詩가 다 氷盤을 울픈것이다 그러나 飮酒로 避暑한것도 잇다 劉松이와 袁紹가 河朔에 잇슬때에 三伏의 酷暑를 當하야 終夜토록『飮至於無知以避一時之暑』한 일이 잇서서 河朔避暑飮이라는것이 잇엇다『幾人河朔飮芳醪』라든지『不用更爲河朔飮 浮瓜沉李亦[illegible]』라든 詩가 그것을 울픈것이다

그러나 어려한것들을 엇을수 업는 사람은 어떠케 避暑를 할까『性餘居無事 人間暑不侵』『[illegible]我慶勞久 包與雲青洗俗[illegible]』이란詩와가티 避暑를하면 『[illegible]三更』이라든지『三界[illegible]熱하니 如[illegible]』 하는 避[illegible] 質問에『[illegible]』한 禪師의 말은 어떠할는지

本社主催 圍棋對局譜 (2)

白 廣瀨仲子
黑三點置 尹昊鉉

○	一七	丁의三
●	一八	己의二
○	一九	戊의二
●	二〇	己의三
○	二一	丙의三
●	二二	戊의七
○	二三	丁의七
●	二四	丙의九
○	二五	戊의八
●	二六	戊의六
○	二七	丁의五
●	二八	己의八
○	二九	丁의八
●	三〇	己의九
○	三一	丁의十
●	三二	丙의十

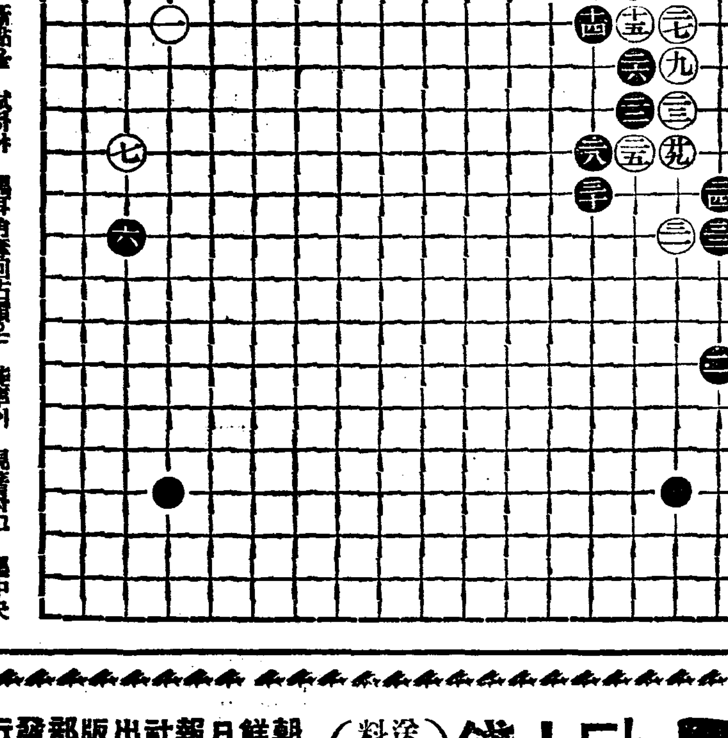

觀戰記

白이 丁의三으로 斷點을 試하야 黑耳角奪回占據는 能率이 現著하고 黑中央勢力確立도 棋道定石에 顯有顧慮하니 每每如是면 足可謂勝於女流[illegible]라

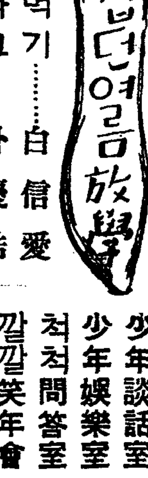

少年 八月號 즐거운放學號

단十錢 (送料一錢) 朝鮮日報社出版部發行 ―(振替京城五八七八番)―

서늘서늘! 「少年」8月號 한卷만가지면 여름한철을 서늘하게 날수가잇다!

童謠作曲 여름비……裵先權 尹克榮曲

■바다는왜푸른가……李壽泳
■潛水夫이야기……金海英
■꼿도잠을잔다……夢見草
■八月秋夕달놀이……金道泰
■말안들은개고리……尹石重
■코찡찡이낙시질……鄭靑羽

★아이스크림보다도 ★시원한이야기들

少年時代 孫基禎放學日記● 孫基禎 記

우리의 마라손王 孫基禎 少年時代 夏期放學日記帳! 아버님의병간호와 구차한살림가운데서 그는『世界第一』을목표로비퍼붓든일녹강철교를 매일달렷다! (사진은市民運動會에서賞을탄고)

마라손王 少年·孫基禎의 어린날의 日記를보라!!!

○美術家가되려면……具本雄
○본바들美國少年……許然
□수공시간(童詩)……金圭銀

歷史小說 난쟁이장군……車相瓚
少女小說 봉섬……金福鎭
探偵小說 白假面……金來成
少年小說 어머니차저……蔡萬植
冒險小說 웅철의모험……朱耀燮

★모르면손해★별의소리★이건참신상★여름이야기★우리들의여름

※··少年愛讀者募集競爭팔뚝時計大懸賞··※ 아모나탈수잇는아조쉬운問題!!!一等엔萬年筆 三等엔하-모니카!!

★大畵報 砂上展覽會……色刷版

▲능금따먹기……白信愛
▲한차들라고……朴慶浩
▲개리낙겨……李孝石
▲나무에올라……鄭寅燮
▲마름따먹기……翟泳柱
▲원산해수욕……安懷南
▲처음탄기차……沈亨弼
▲원정리……李永哲

·고소한얘기들·
少年談話室
少年娛樂室
척척問答室
깔깔笑年會
少年遊戲室
少年小新聞
少年新知識
少年作品集
新野外讀本
讀者寫眞帖
여름實驗室

放學利用 어린이作品大募集 (짓는대로 朝鮮日報社出版部『少年』編輯室로!)

十九日ヨリ 二十二マデ 四日間 階下席 十錢均一

水島道太郎 東龍子 主演 光りなき道

ユナイテツト超大作 百萬弗劇 エデイカンター君 主演 百萬弗小僧

大乘寺八郎 水川八重子 主演 熱血浪人譜

每日 晝、夜 三回興行 第一回 一、00 第二回 三、00 第三回 七、00

永樂町 本三二〇四 中央館

映畵界空前의 爽凉篇封切 七月十八日부터 特別大興行

M·G·M·超特作全發聲日本版 巨匠W·S·반다이크氏大作品! 腕白時代 天才 작키-쿠-파君 主演 후레디 바-소로미……助演 믹키-루네

喜悲가交替되는가운데天眞그대로인人間性을말하여주는쿠파君의名演과巨匠의演出로팬諸賢의企待에버스러지지안는大傑作

파社特作全發聲日本版 챨스바-톤氏監督作品! 惡魔의疾走 칼-플프스곳드氏 후란네-스도래크孃……共演 톰부라운氏

스피-드突貫! 亂進! 狂奔! 스피-드의慘禍가운대서取材한全無類의大豪壯篇

P·C·L超特作全發聲 木村莊十二監督作品! 母なればこそ 千葉早智子 御橋公 淸水佐美子 主演 丸山定夫 北澤彪 助演

黃金町 電光二三九五 優美館

七月十六日낫부터三日間大公開 最高感激名畵鑑賞週間 每日三回晝夜公演 一回十二時、二回二時二十分(續映)三回七時三十分始映 大衆料金 階上十五錢 階下十錢均一

파라마운트社超特作全發聲日本版 監督 쥴-스 스바-돈氏 戰爭活劇 最後의駐屯兵 主演 케-리 그란트氏 가-로-드 미이켈氏 그로-리아 스튜-아트孃

松竹키네마社超特作全發聲 原作 菊池寬氏 監督 寺內靜吉氏 現代名畵 父歸る母の心 共演 月田一郞 夏川大二郞 武田一義 山田五十鈴

파라마운트社特作品發聲版 監督 오스카-바리그氏 西部活劇 叢林의雄叫 主演 파리 바스타-크라브 캬스린 데밀

電光一七五五番 第一劇場

▲前週超滿員謝禮▼ 七月十五日낫부터 開演時間……午後一時卅分 七時卅分

劇團靑春座公演第三週 ◆待望名作繼續上演! ▲上演劇本▼李雲芳大傑作篇 『물레방아는도는데』 三幕 四場

사랑엇시는살수업는人生! 이러한天地에 그롯된 이야기 ... 大規模의斬新한舞臺裝置와 全員의神妙한演技는오즉東劇에서만 볼수잇는 好機를 놋치지마시고부듸 관람해주소서

南宮春作 『원수는외나무다리에서』 一幕二場

觀覽料金 階上 大人六〇 小人五〇 階下 大人四〇 小人三〇

東洋劇場

日活多摩川特作 監督 熊谷久虎 島耕二、黑田記代 主演 情熱の詩人啄木

每日午前十一時半始映 十七日より七日間名畵週間 各席全部 大人學生 三十錢 小學生 二十錢

コロビア二百萬弗映畵 ジエームス、ヒルトン原作 ロバート、リスキン脚色 ロナルド、コールマン主演 失はれた地平線

大每國際ニュース

全鮮第一封切 黃金座

趣味娛樂

人間의 領分을 侵略하는 可驚할 人造人間

文明은 人間을 게으르게한다 (스펜서―)

『文明이 人間을 게름뱅이로 만드러버린다』하고 스펜서―가 慨歎하얏지만 人間은 自然을 征服하고 거기에서 自己에게 利로운 모든物件을차저내여야만 살수잇다 切實한 必要에 따라서 機械文明은手工業을 업새버린것이다。 그리하야 마침내 그들은 로보―트(人造人間) 라는怪物을만드러내기에 成功하얏다 로보―트의歷史를 아라보면 決코지금에야 비롯된것이 아니라이 로보―트라는 淵源은 數千年의옛날로 도라가서 나일江畔의『에집트』의文化에서 생겨난것이다 에집트人이 五千年前에創造한 骨董品的인 名稱 대채 에집트사람들은 엇더한것에 로보―트란 일홈을붓처슬가 에집트 사람들은 옛날 다른것은 모두 할수잇스나대체 門을 열고닷는데 귀치안흔터이라 엇더케하면 門이제절로열리고 닷치게 할가하야 생각해보앗다 그리하야 이러케 제절로 門을닷고 열수 잇는 무엇이 생긴다면 그것은 天變이나 그러치 안흐면 不可思議의 現象으로 알지 안흘수업다 그래서 에집트 사람들은 무엇이던지 自動하는機械에는 全部 로보―트라는일홈으로 부르게되엿다。그리하야 에집트사람들은 神秘奇怪한 生活을 직겨하면 할사록 로보―트에對한 硏究가놉파젓섯다 그뿐아니라 아라삐아나이트속에 아리―바바의이야기라는것이잇다、盜賊의 이상한 말소리에 따라서 怪異한門이 열리는것을 몰래숨어 잇다가 본 아리―는 도적이 나간뒤에 그門아페서 도적의 이상한말소리를 본떠외엿다 그러니 門은 여는 사람도 업시 그냥 제대로열리엿다 이것이 古代로보―트의 하나일것이다 이러한것이 現代人의 머리로 생각해내여서 眞正한機械로서의로보―트가 具體的으로出現하게되엿다。 그러면 로보―트는 어느때에 機械로서생겨낫슬가 一八四六年에 墺國의一機械技師는 몸시짓수진 사람이엿는데무엇이던지 우수운것을 만드러내기를 조화하엿다。 그리하야 눈도코도업는 機械人間을 만드러내여서特許를어덧다。이것이 所謂近代로보―트의始初엿섯다。 다음一九一九年의 위싱톤記念日에는 米國의一電氣技師웬스레―君이 『텔레빅스』라는것을 뉴―욕에서發表하야 센세이슌을이르켯다。 그러나이것은아직 말하지못하는人間의 範疇를 버서나지못하엿섯스나 同年위싱톤市의 電氣博覽會에 나타난案內役의 人造人間과런던의리차―드氏가 鋼갑옷을입혀서만드러낸 中世紀風의騎士는 電話裝置를하야 말을곳잘아라듯고 이야기하도록되엿다 그런데 이中世紀風의 騎士로보―트가 생겨난數日後 런던의 西部街에서는 로버―트라는靑年이 人造人間美女를愛人과가티 다리고단여서 世上을 놀래게한일이 잇섯다。이로보―트는 呼吸을하는것처럼 가슴이달삭달삭뛰놀고 잇도록精巧하게되엿섯다。

그리하야 이것이 急激한發展을 가저와서 지금은 人造人間이 犯罪史에 登場하도록 되엿다。지금으로부터 四年前 아메리카의 데트로이드市에이러난 젬스라는 高利貸金業者의 怪殺害事件과 美人殺害事件은 警察의活動으로 겨우아러낸는데 모두가슴에銃을맛고 죽엇다 그러나 그附近에잇는 로보―트의腹中을열고 드려다보니 電氣가자우룩함으로 자세히 살펴보니 거기에는 피스톨裝置가 되엿섯다 犯人의 自白에 依하면 로보―트의배속에 피스톨을 裝置하고 電氣裝置에依하야 發射되도록해서 自己가죽이랴던사람을 로보―트로하야금 代身犯罪를 시켯다는것이다。

이러케 人造人間이 작고는러간다는것은 人間에對하야는 크다란恐怖다。 그러므로 이것에서取材한 小說이생기고 戱曲이쓰여진다。

첵코슬로바키아의 칼자페크는 『로보―트』라는 戱曲을썻고 獨逸의 테아폰하르르부―女史는『코스모포리탄』이란 小說을썻는데 그첫페이지에쓰기를 『이글은 現代의姿態도 未來의姿態도 아모것도아니다。우리들의 腦와손사이에 心臟이 업스면안되듯이 한가지의 習慣의 周圍를 돌고잇는現象이다』라고하엿다。

人造人間은 지금 정말사람의 領域을 技術的으로 侵略함은 勿論生理的으로도 이와 近似하게되여드러온다。 鋼鐵의 心臟이란로보―트의 心臟이엿스며 科學의 進步에 따라서 人工姙娠이 可能하다니 이것을 人造人間에 適用시켜서로보―트로하야금 아이를 나케할수잇다 人造人間의 體內에 人間의 母胎同樣의 精巧한解卵器를 너허서 아름다운 女子와 勇敢한 사나이를 만드러낼날이 올것을 생각할수잇다 이러하므로 人造人間은戰爭에 잇서서 人間同樣의 役割을 할수잇게될것으로 다음時代의 戰爭은 將次人造人間들의 戰爭으로 化할것이다 벌서 飛行機의 로보―트操縱과 탕크와 高射砲發射에 成功하엿스니 米國에서 行한 이試驗은 命中率이 六九%에 達하는 조혼成績이라고한다。그러므로 로보―트의 戰死는 그 解體를 意味하는것임으로 그때의 從軍記者들은『鐵屑累累』라는 表現語를쓸게다。

(사진은 로보―트)

쪽겨나가게된 거리의艶歌師

【巴里發同盟】目下萬國博覽會가開會가 開催되여서 觀光客이 世界各國에서 모여들고 잇다

그런데 巴里市當局은 此際의風紀取締에 全力을 다하는 一方 取締上必要라하야 博覽會期中『거리의艶歌師』를巴里市內에서 追放한다고布告하야 巴里짠을 놀래게 하엿다『거리의艶歌師』란것은 일직이名畵『巴里의지붕밋』에도나온일이잇는 巴里固有의 名物로서 이것을 追放한다는것은 無理한짓이라 하야 巴里짠은不滿을 가지고잇다

旅行案內

一北部朝鮮一 (五日間)

第一日은 京城驛에서 羅津行急行車를타고 出發하야 車中에서 宿泊

第二日 早朝鏡城에서 바꾸어타고 淸津에서 下車 市街를구경하고 自動車로 羅津에가서그곳서다시 汽車로 雄基에이르러 宿泊

第三日 早朝에 雄基를떠나南陽에서下車 圖們을往復하야 會寧을 向하면 한시간 半쯤지나서 會寧에이르러 市街를求景하고 國境情趣를 맛본다음 朱乙을向하야 떠나서 이날은朱乙에서宿泊。

第四日 朱乙은 溫泉으로有名하고 溪谷과山川이 아름다운것을 探勝한後 밤에急行車로 朱乙을떠나 車中에서宿泊

第五日 咸興에下車하야 興南窒素工場 西湖津을 구경하고 午後에 咸興을 떠나면 그날밤에 京城에到達한다。

以上의旅費는 三等車費에寢臺料金等으로 約三十五圓이 들며 其他費用은 二十圓 合五十五圓이면될수잇다。

嶺南地方 (五日間)

前夜京城驛을 떠나서 車中에서 宿泊。

第一日 아침에 大邱에 이르러잠간求景하고 午後에 東海中部線又는 自動車로 慶州向發 慶州에서 市內附近古蹟을살피고 宿泊。

第二日 早朝佛國寺 石窟庵을 往復하야 구경한뒤 東萊向發 저녁에東萊海雲臺에이르러宿泊

第三日 海雲臺 溫泉과其他를 구경하고 自動車로釜山向發 馬山서 市街를구경한다음 馬山 鎭海를 구경한다음 鎭海를도라 三浪津宿泊。

第四日 三浪津發 自動車로通度寺向發 여기서잠간쉬며 다시密陽으로密陽서宿泊。

第五日 密陽發 京城은 밤에 到着하게된나

以上의旅費는 槪算해서 五十圓가량이면足하다。

(사진은 佛國寺)

아메리카映畫에 取締要求論

깽이나G맨의 映畫는 어른이나 아이나 그리고 모든階級의 사람들에 興味를 가저다주는것이나 『저것이아메리카의正體』라고 생각해서는 잘못인모양이다 미네소타大學의 敎授로 英國에對한 權威者인G・A・모―어氏가 最近에英國의 視察을마치고 歸國하엿는데 氏는談話의形式으로 『깽이나G맨의映畫가 最近英國에도 만히輸入되여잇스나 그것은어떨가한다 아메리카의 恥部를 暴露하는것이다 그映畫를본以來 英國人들은 街中에서銃聲이 이러나고 格鬪가行해지는것은 아메리카에서는 每日과가티잇는줄로생각한다 그러므로 輸出하기爲한 此種의映畫는 當局에서도 嚴密한取締를 行하지안흐면 안될것이다』 이나라의 映畫統制와 取締는 다른나라와는 조금다른데가잇다

本社主催 將棋名手對局譜 (六)

漢 李在鳳 楚先手 許鏞

◀五十手圖▶

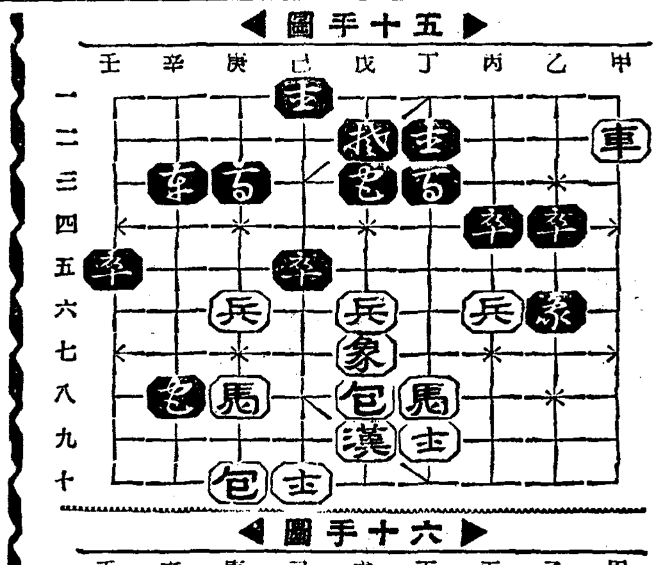

◀六十手圖▶

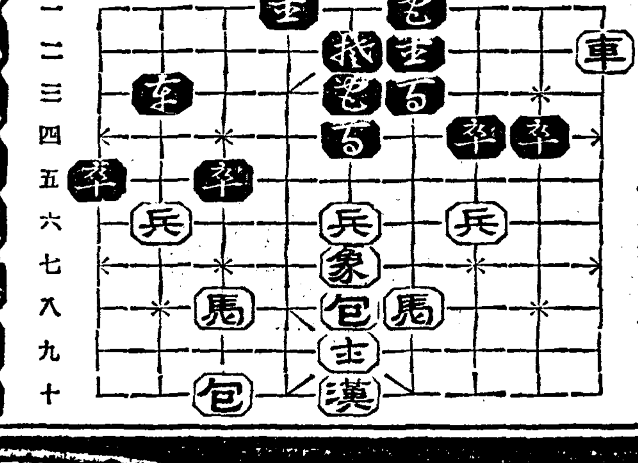

乙六包―丁九打士
戊九漢―丁九打象
辛六包―辛二
丁九漢―丁十
辛一包―丁一
庚六兵―辛六
庚二包―戊四
己十士―戊九
己五包―庚五
丁十漢―戊十

라디오

十九日 (月曜)

◇午後六時三〇分 童話 『불타는城』 洪銀杓
◇同六時五五分 어린이新聞
◇同七時 講演 登山道德에對하야 養正高普 黃 漢
◇同八時 講演 社會病理學의問題 佛專敎授 金斗憲
◇同八時三〇分 野談 獄에가친장승 申鼎言
◇同時五五分 一、도라지打鈴 二、노들江邊 三、興打鈴 四、날리리야 林明月
◇同九時一五分 誦詩及誦唱 一、琵琶行 二、赤壁賦(前篇) 細笛姜錫洙 短簫崔壽成 鶴娘子

第一放送

◇午後六時三〇分 (城) 物語
◇同七時三〇分 (東) 講演
◇同八時 (東) 謠曲
◇同八時三〇分 (大) 民謠
◇同八時五〇分 (演) 浪花節

二十日(火曜)

◇午前七時 對支國策情勢時局大會實況(國語)―朝鮮神宮中廣場으로부터中繼―
◇同一一時一五分 講演 비타민四題(一)비타민B이야기 醫學博士 任明宰
◇午後〇時五分(東) 만돌린合奏 一、카스틸리아의꽃…빗텔리作曲 二、杉林에서…잘드리作曲 三、꼭두각시…鈴木靜一作曲 四、바다로오라…카베르틴作曲 五、莫斯科의낫…벨루―티作曲 東京프렉트럼、소사에티―
◇ 레코―드音樂 指揮 內木淸次
◇同六時三〇分 라디오스켓취 『여름放學』 참새學校 指揮 林潤恩
◇同六時五五分 어린이新聞
◇同七時 時局講座 現下時局에對하야 總督府社會敎育課長 金大羽
◇同八時 趣味講座 漁業의今昔 黃文達
◇同八時三〇分 一、新楚漢歌 二、배다라기 三、新調離逢歌 四、군밤打鈴 五、夜月船遊歌 六、開城山念佛 閔亨植
◇同九 唱劇調 一、短歌 楚漢歌 二、唱劇調 沈淸歌中 皇城올나가는데 李明淑 宋萬甲 鼓手 丁元燮

第一放送

◇午後六時 (福) 講演
◇同六時三〇分 (福) 物語
◇同七時三〇分 (城) 新日本音樂
◇同八時 (大) 義太夫
◇同八時三〇分 (東) 科學小說
◇同九時 (京) 隱藏

왜 살결에 조혼가

何故お肌に良いか?

潑剌한 젊은 살결을 만들자

레―도구레―무는 훌륭한美肌作用을 發揮하는實質的으로卓越한구레―무인때문입니다。웨그러냐하면優良한原料와獨特한製法에依하야만드러진製品이기때문입니다。

★

事實쓰시면쓸수록、여러분들의살결에알맛게되야 훌륭한美肌作用을 發揮하야、여드름、부름、주름살과 느러짐等을훌륭하게一掃식혀서魅力이넘치는젊은살결을기릅니다。

또레―도구레―무의含有되여잇는特殊成分은、이상하게도惡性벗꺼름을막는優秀한效果를發揮하므로、夏節에는特히업지못할크림입니다。

★

여러분들이第一困難을當하시는化粧밀림의最大原因은、化粧下에粗惡한크림을쓰시기때문입니다。

한번레―도구레―무를써보십시요。過剩의水分과脂肪의分泌를調節식혀서、化粧이밀리는原因을업새버림으로、원종일분이밀리는걱정은업습니다。

レートクレーム

레―도구레―무

다이야몬드 뉴―스

눈섭이적으면분으로주무시기前에良質의기름을조곰식발르면털의發育이됩니다눈섭그리실때는약간그려毛根을傷치안케!

분이잘먹고 시원한色味

レート粉白粉

레―도가루백분

肌色・黃色・オークル・白色

近代女性의 個性美를百%로살려서、一層더化粧맵씨를나타내는白粉!그것은레―도가루白粉입니다。

웨特別히魅力잇는化粧이될까요?그것은훌륭한色味와、더할나위업는微細粒子와比할대업는被覆力을가진白粉이기때문입니다。분먹기는더할나위업서서땀과기름에도밀리지안습니다。향기그윽하고폭은한레―도가루白粉의여름化粧에는누구시던지꼭마음이끌리게될것입니다。

★

일로부터의化粧은레―도濃肌色의가루白粉이調和될것입니다。너무진한빰연지는볏에꺼을기쉬우니、明朗色을가진레―도紅薔薇色빰연지를엷게발르시고그우에한번빠후로눌릅니다입술연지는따불오렌지로진하게、눈섭은너무진케말고가늘게그립니다

一際優れたお化粧栄え

中部版

素砂서滿洲語講習

【素砂】만주말의 필요를늣기고 이를 배우고자하는 사람들을위하야 소사에거주하는 최례회(崔禮會)군과 新那(?)가 자기의숙우인 소사 지흥회관 이층에서 야학으로 만주어강습회를 개최하고 오는 [illegible] 시작하엿는데 지원자 다수참석을 희망한다하며 아직확정되지못한 수업료는 월극 얼마식이라도 받고하기로 [illegible] 하다고한다

江華邑의市區改正은 郡廳舍를中心으로
産業都市化目標로 原案成立

【江華】강화읍주민의 향상의심을자아내고 숙제로 오래동안내려오던 시구개정문제는 과연그전개가 여하히 될가하야 주민으로는 일반주의를 지으라든지 안흔 장래를 항상염려하야 불안을 늣기여 오든바 군당국회유시가 개정안의 제일안을보건대 현재 신산하기짝이업는 강화군청과근방을 장래에잇서 가장중심지를만들라는 성안이작성된것으로 현재삼신회사(森信會社)압흐로부터 하수문(下水門)통까지를 오간통대로를만드는동시에 다시남으로 통하는일대 대로를 강화군청사아를 기점으로하야 남문(南門)밧 오수방면(汚水方面)을 통하는 대로에다가 통하는 직선간선도로를 만들기로 하야 제일차 발표를하야 관계지주에게 기부토록 통지를발한바 그중에도 신문리 서노금(徐老金)씨의토지 일백오십여평이 제일만흔모양이며 제이차계획으로는 현군청사아를 통하는 직통선도로를 연장하야 군수관사와 소학교아플지나 월곳(月串)에나아가는 동외도로에통하고 다시삼산상회아플 기점으로 서문(西門)까지의 오간통도로는 금년가을까지에 완성을 보리라한다 그런데 일차계획에는 구백십오평의토지와 제이차에 삼백필십여평이 군청사아를 바로통하는 직선도로에만 필요한다는데 일반군민의 요망하는남문을 통하야 현재의간선도로를 리용하는선로는 아주 무살되고 말것갓다는바 어느오르지 금번발표안으로보아 현군청사를 중심으로 장래에번영가를 건설할안인바 과연현재의 군청사압헤잇는 전답은일도 모다-물원하야 장래에잇서 매립하고말것인바 이것이 실현되는장래에는 일대산업도시화가 되리라고한다

仁川에서도 時局大講演會
廿一日、公會堂에서

【仁川】북지사변과한가지 시국에대한 인식을철저히하고자 오는이십일일오후팔시부터 인천공회당(公會堂)에서 한상룡(韓相龍)씨를 초빙하야 인천부주최로 시국대강연회를 개최키로하얏다

仁川十萬府民 重大決意表明

【仁川】사태는 점점악화하고잇는 북지사변에대하야 중대결의를하고자 지난십팔일 인천공회당에서 부민시국간담회를 개최하엿는바 정각전에 운집하는부민은 무려일천명에달하는 대성황리에 영정(永井)부윤으로부터 남총독훈시를 랑독하고 작기결의서를작성하야 내각총리대신 해륙(海陸)양대신과 조선군사령관급 관동군사령관 지나(支那)주둔군사령관에게 타전 하엿다는바 결의문은 다음과갓다

決議文

今次 北支事變勃發에 當하야 帝國政府는 重大決意를 表明하고 斷乎한態度를示한것은 東洋平和의確保上 當然한措置이며 吾等十萬府民은 [illegible] 로 支持를 [illegible] 하고 [illegible] 帝國 一致의 [illegible] 表裏不離한 支那 [illegible] 正當으로써 [illegible] 大衆的理想實現에 邁進하기를期함

時局標榜詐欺漢
成歡在留支那人에게 消火粉을一齊히賣却한怪漢

【成歡】당지에거주하는 중국인추기춘(鄒其春)의집에 정체불명한 한놈끄는약(消火粉)이잇는것을 순행중의 김순사가 발견하고 사실조사한바 의외에도 지난십사일 오후네시경에 엇더한자가 중국인집마다 차저다니며 자기는 경찰부의 특파원인데 이번에 북지(北支)사변으로 인하야 중국에서 괴상한인물이 조선안에 잠입하야 방화계획을하고잇스니 어느때엇더한 일이잇슬지몰으즉 방방마다 소화제(消火劑)한개식사서 비치하야두라는 어마어마한 거짓말을 감행하고도라다닌것이 판명되여 즉시경찰당국에서는 범인을 엄사중에잇다한다

農村振興事務協議

【蘇萊】지난십칠일 부천군소래면(富川郡蘇萊面)에서는 농촌진흥사무협의회를 개최하고 재반사업에대한것을 토론하엿다는데 부천군사회주사를 비롯하야 부천군각면서기가 다수참가하야 일간사무타합을하고 동일오후사시에 무사페회하엿다

時局認識講演會
開城有力府民大會로

【開城】현하의시국이 각각으로 험악해감을따러 민간에 떠도는 유언비어를방지하고 좀더 이중대시국의 정확한인식을 갓게하기위하야 지난십칠일오후두시부터 개성고려청년회관(高麗青年會館)대강당에서는 유력자부민대회(有力者府民大會)가 권부윤의 사회하에 성대히 개막되엿섯다 동대회의요지를 간단히소개하면 개성부민은 내지방의국방진을 충실히하기위하야 시급히 등화관제(燈火管制)를 실시할것과 방호단에 삼만원을 기부할 책임을갓고 적극적으로 후원해줄것을 려설하얏다한다

開城支局後援의 松京美術展覽會
非常한盛況裏에終幕

【開城】기보=본보개성지국후원과=송영회우회=주최로 개막된 송경미술전람회(松京美術展覽會)는 예정과가티 지난십칠일、칠일 량일간 중앙회관(中央會館)내에서 호회관의 마이 전개되엿다 조선화단에 일가를 완성한 이십명작가들의 각각 그색과선이 다른 일백오십점의 작품이 일당(一堂)에 가지런히 나열되여 만도인기는 오로지 이미술의전당에 집중된 감이잇섯다 그중나젊은천재화가 김인승(金仁承)군의 라좌상(裸坐像) 화실(畵室)등은 단연인기를 독점한감이 엇셧스며 김재은(金在殷)군의 승무(僧舞)도 그의창조적 미술품인 백화(帛畵)로서의 상당한가치를 보엿다 그다음 김만형(金晩炯)씨의『벽소녀子』백합화(百合花)와 심형구(沈亨求)씨의 대변의어선(大邊의漁船) 박파진(朴[illegible])씨의 해금강(海金剛) 방응[illegible]씨의 정물(靜物)등이 심니의 대표작인듯 관중의 발길을 멈추게하얏스며 동양화로는 황종하(黃宗河)、황용하(黃用河)、황성하(黃成河)등 사형제화가의 대표작인 복호(伏虎)복국 고산방학(孤山放鶴)등이 고전적이채를 보엿스며 박성선(朴性善)씨의 신선도(神仙圖)도 이에지지안는 명화이엿다 끄트로 특기할것은 박을복(朴乙福)양의 자수엿스니『병풍』(屛風)『피아노치는女人』등은 귀수작가로서의천재적재질을 충분히 발휘하야 보는사람으로하야금 삼탄을 마지안케하엿다

(사진은 전람회회장일우)

蘇萊普校廿日放學

【蘇萊】부천군소래공립보통학교(富川郡蘇萊公立普通學校)에서는 오는이십일일부터 하기방학을한다는데 금번에는기후관계로 여거저기서 전염병이 발생할우려로 하기휴가하는동안에 아동을가진일반학부형은 극히하절위생에 주의식히기바란다고한다

夏休에行商
江陵三樂學院生이

【江陵】강릉의무산아동과화령초과아동을위하야 설치되야잇는사립삼락학원(三樂學院)은 교원남녀오인과 생도남녀 사백여명이나 수용하고잇는 초등교육기관으로서 강릉인사의 만흔동정을 기다리고잇든바 지난九월 이양(移秧)시기에사회면생일동은 자발적으로 각농가에 다니면서모집어주고 그임금(賃金)이십원을 회원에기부하야 운동구를사오도록 한사실이잇섯는데 여기에감동된 사오륙학년생도 일동은 금번여름방학휴가중에 과실을가지고 회원의비품과 설비를하기로되여 안목해수욕장과 강릉읍을중심으로행상하는 아동들에게 강릉무산아동을위하야 설치되여잇는 오족하나의교육기관인 삼락학원을위하야 만흔동정을 예끼지아니하리라한다

婦女文盲退治
蘇萊面啓蒙運動

【蘇萊】부천군소래면(富川郡蘇萊面)은 전호수일천팔백 인구가 일만에달하는곳으로 교통도 극히편리하야 장래발전도상에잇스나 교육기관이부족하야 초등학교로 소래에잇는 공보교일개소가잇고 동면통단으로 무지학원이 잇슬뿐으로 매년학령 아동들의 입학기가도라오면 일반가정에서는 자녀교육문제로 수미를펴지못하는현상이다 이를유감으로생각한동면장이요 소래공보교 후원회장(蘇萊公普校後援會長)인김진형(金鎭瀅)씨는 이에대한 대책을강구하든바 위선 농촌부녀의 문맹을퇴치하는것이 제일선책이라하야 오는팔월부터 계몽운동을한다는데 자세한 내용을 듯건대 제일책으로 동면내 십개갱생부락의 부녀자에게 가게부를 기재하도록하기위하야 소래공립보통학교와 협력하야 기휴가를 리용케되여 느저도 오는팔월일일부터 면직원과 학교직원들이 갱생부락부녀자를 교수하라는바 일반은다수참가하기를바란다하며 성적을보아 제이책으로 전임선생을 두어 순회교수를하도록 준비중이라는데 일반은 동면장의후의를 감사히 여기는동시 무산아동을 위하야 사설학원이라도 설치하여주기를 바라는바 면당국자들은 재삼고려할필요가잇다고한다

結核患者千七百餘名 每年六百餘死亡
隱匿患者까지合算하면四萬名을突破
山國江原道에도亡族病猖獗

【春川】문화수준이 높아감을따라서 위생상의 시설도 상당한진보를 보이고잇는데 인간력을흡취하고 패가망신의 장본이되는데다가 더욱이 젊은이들에게 가장무서운결핵병(結核病)이 해마다늘어가는것은 전조선을통하야 공통된보건상 중대문제이거니와 근자의 통계상에 나타난수자로보면 강원도의 결핵환자는 일천칠백십팔명이나 된다는데 관계당국자는 이상수자는의사의 진찰을바든것으로 의사의진찰을밧지안흔 결핵환자수까지합하면 적어도 사만은될터이라고한다 그리고일년간의사망자수가 오백칠십명이라는데 이수를군별로보면다음과갓다

	患者	死亡
春川	四二四	四一
麟蹄	一二五	三三
楊口	四一	一二
淮陽	四八	六
通川	一一四	二五
高城	二三二	三六
襄陽	四一	一九
江陵	一五〇	六四
三陟	四五	二三
蔚珍	一八	九
旌善	一二	五
平昌	一八	一〇
寧越	七一	一六
原州	七一	二六
橫城	一六	一一
洪川	三四	一九
華川	九	五
金化	一一九	五六
鐵原	六〇	一〇四
平康	二八	一四
伊川	四二	二六
計	一、七一八	五七〇

손짓해불르는 岩石美……(楊州道峰山)

滿洲移民을指導코자 洗浦에訓練所創立
初回에二百五十名募集

【平康】선만일여의정신으로 만주이민은 특히그자최을보이고잇서 이민을위하야 지도원이필요케되엿으로 해당국에서는 지도원훈련소를창립코저 그위치를 물색하고잇든중 농촌진흥을위하야 특히헌신적으로 최선의노력을다하고잇는 평강군수 최형직(崔炯稷)씨의진력주선으로 만주지방과 기후가흡사한 본군세포리를 최적의후보지로 지난십삼일부터삼일간 본부기사와 선만척식에서 실지답사가잇섯는바 세포에만주이민지도원훈련소를 창립키로되엿다는데 위선제일회 [illegible]정보의 토지를매수하게되며 본소와기숙사를건축하야 느저도금년시월일일에는 개강케되리라하며 수업년한은 일개년으로 초회모집생은 이백오십명으로한다는바 세포발전상 큰충동을주고잇다한다

一山에도降雹

【高陽】지난십칠일 오후한시반경에 일산지방(一山地方)에한시간동안이나 소나기가 나리드니 이와동시에 큰구실만한우박이 이십오분동안이나 쏘다저서 일반동민들은 걱정중이라한다

大膽한少年牛賊
白晝、남의黃牛를窃取

【洪川】소년들의 대담한 절도범(窃盜犯)이 연일 발생되여세인을 놀내게 하고잇는데 또십삼세의 소년이 큰황소를 절도한 놀나운사실이 발생되엿다 지난십사일 홍천군 남면 제곡리(洪川郡南面諸谷里)에 거주하는 권인선(權仁先)의 소유인 큰황소를 대낫에 엇던자가 절취하여간사실이 발각되여 동민이일시에 차저나서 일대혼잡을이르키엇는데 의외인 십오일아츰여덜시경 동면 월천리(月川里)에서 엇던소년이 산으로 끌고가는것을 발견하고 즉시 소년을 붓들고 물어본즉 그소년은 월천리(月川里) 김순일(金順一)의 가봉자 최두현(崔斗鉉)(一三)으로 제곡리를 지나다가 그황소가 탐이나서 도적하여왓다하며 소(牛)를산으로 몰내 매러가는길이라하여 잡지리간사람을 놀나게하엿다한다

平康에麻疹蔓延
死亡者七十五名(六月末現在)

【平康】금년봄부터 류행하기시작한 평강의마진은 악성의것으로 아직까지 계속만연하야 열바어린이를 위하야 각가정에서는 크게불안을 늣기고잇다는바 지난六月末日까지를보면 다음과갓다

患者數 七二二名　死亡者 七五名　現在患者 五十名　全快者 六九五名

(以上六月末日現在)

여러분의 사랑하는子女들의 우장옷은 다준비되엿습니까 雨期는일로부터올시다
市內는電話하시면곳配達하오며 地方은代金引換으로發送합니다
우장옷
雨衣都散賣
雨衣雨覆シート防水布一切은如何한多量의注文에도應합니다
商店記章目標車用及作業用各種 學生男女用各種 紳士用レインコート各種
朝鮮防水布製造所 京城光熙門外新堂町 (定價表進呈) 電話本局一〇二番 振替京城五三七八番

急治速劑淋淋 蔘茸五淋錠
淋疾
◎十餘年의研究와數千名의實效로 絕對有效를壯談한다
◇淋疾은慢性과副睾丸炎에依하야腺淋、血淋、肉淋、砂淋、骨淋等五淋으로區分합니다 甲藥이乙에無效하고、乙藥이甲、丙에不適함은 [illegible]
◎人蔘鹿茸 最強力殺菌
其他多數高價藥劑에 朝鮮의高貴洋藥等近二十種을配合하엿습니다 說明書進呈、照會時는醫師及藥師責任應答
價二圓、三圓七十錢、六圓五十錢、藥店에無하면直接注文하시요
咸興大和町三丁目 朝鮮靈藥研究所 振替京城二三四六六番

桃屋의果實罐詰 후루-쓰 品質第一
白桃、黃桃 枇杷、西洋梨 후루-쓰사라다 후루-쓰폰치 蜜櫻 櫻桃 鳳梨
各데파-트食料品店에잇소
東京 桃屋發賣

朝報案內
問屋 額椽及原料・繪畵・體鏡 廉價販賣
御商 南一額椽製造所 大邱府明治町二丁目七四 振替釜山七四六八番

恩給 五年分以上特別立替 又立替償還引受 京城府林町 朴商會

ウエスト(携帯油試用) 御商 三英商會 京城府公平町六六 電話光二三九番

皮膚病!! 무좀 태독 버짐 쇠버짐 백납 부스럼에 アスター

民謠 相思九百里 날두고진정참박
HIS MASTER'S VOICE
박단마 — 朴丹馬
愛嬌와귀염성의……劇의스타— 레코-드第一聲!

淸血排毒特效藥 海草精 壹瓶(一個月分)三圓九十錢 京城鍾路六丁目二六七 ホルモン驅化學研究所

可 認
電醫養成全國無試驗開業 醫師同樣營業
全鮮唯一認可 (失業絕無成功必至)
朝鮮高等電醫專門學院
學則送呈 釜山府榮町一丁目三三

모리나가 森永詰合 비스켓도 ビスケット
東洋
端히 經濟的이오 滋養分이豐富하고 衛生的이라는點에서 發育期에잇는 애기네들께는업서서는 안이될 必須品으로 生覺합니다 반드시 愛用하여주시기 仰望하나이다
相當類似品이잇사오니 반드시森永品이라고 指定하여주십시요
BISCUITS トッケ
京城府長谷川町一二 發賣元 森永製品朝鮮販賣株式會社

桐印煉炭値段廣告
七月二十日ヨリ左記ノ通改訂致候ニ付不相渝御愛用ノ程願上候
角型煉炭 (京龍舊市內御届) 一二〇〇個ニ付 金貳拾圓四拾錢
マセツク煉炭 (同上) 十四叺ニ付一叺正味七〇瓩入 金貳拾壹圓貳拾錢
昭和十二年七月二十日
朝鮮煉炭株式會社
本社營業局直通電話本局(2)六三八一番

수리표우유 ワシミルク
육아・보건에최적합
EAGLE BRAND GAIL BORDEN 登錄商標
NESTLÉ AND ANGLO-SWISS CONDENSED MILK CO. CHAM & VEVEY, SWITZERLAND BY ASSIGNMENT FROM THE BORDEN COMPANY
煉乳中에서 제일安全한것은 이것이요
K10—37

若草劇
十九日부터二十一日間 大人五〇錢 小人三〇錢
1 戰國群盜傳 前篇 11・20 3・40 8・25
2 戰國群盜傳 後篇 12・40 5・00 9・25
3 將軍曉に死す 1・55 6・40
(1)(2) P・C・L・前進座作品 河原崎長十郎 中村翫右衛門主演 (3) パ社作品 ゲーリー・クーパー主演

新富座
◇J・O超特作全發聲映畫 新しき土 監督演出…アーノルドファンク氏 伊丹萬作氏 主演…小杉勇・早川雪州・原節子・英百合子
◇七月十五日부터三日間 毎日晝夜二回上映
◇大活劇 運公武勇傳
◇마키노超特作全發聲版 時代劇 忍術猛獸團探險
◇一PCL超特作全發聲版 ハリキリボーイ
京城新堂町 電(本)五六七七番

桃花場 (電)龍二三三番

硫安建價決定

李健赫

硫安肥料販賣組合에서는 十七日午後二時부터 帝國호텔에서 總會를열고 八月以降 十二月까지의 販賣價格을 一叺(十貫入)三圓五十八錢으로 決定하엿다한다.

現在의 硫安公定價格은 三圓四十錢으로서 이것은 日本內地와 朝鮮을通하야 一本建인데 八月以降 新肥料年度의 建價를 三圓八十錢으로 現在價格보다 四十錢引上하야 內申한데對하야 農村의 反對로 當局이 不肯하야 內申하갓보다 二十二錢低인 三圓五十八錢으로 決定한모양이다. 그러나 이決定은 八月以降 明年七月까지에至하는 全年度의價格決定이 아니오 八月부터十二月까지 五個月間의 價格決定으로서 明年一月以降分은 다시 決定하자는것이다.

그런데 이것은 農林商工兩省의 協議에 基한 內容으로서 硫安製造組合은 當局의 通達대로 決定한것이다 그럼으로 當局은 이대로 認可할것으로 보이는데 新公定價는 現公定價보다 十八錢이 高한것이다 이가터 올린 理由는 『最近의 硫安製造原價의 昂騰을 參酌하야 最低限의 値上을 當局이 容認한것이라』하나 그方式에 잇서서 非難이업지아니하다. 卽 重要肥料統制法에 依하면 硫安製造組合이 價格을 申請할때에 變更을 命하는 經過는 所定의 重要肥料業委員會에 諮問하는것이 規定되어잇슴에 不拘코 當局은 이런 繁한 手續을 避코저 今春三圓四十錢을 決定할때에도 事前 組合側과 當局이 談合하야 公定價格을 決定하고 委員會를 열지아니하야 農村團體로부터 猛烈한 攻擊을 바덧더니 이번에도 또 當局이 三圓五十七、八錢으로 갈줄 定하고 全年度가 아닌 十二月까지의 五個月間으로 期限을 定하야 內示하고 亦是組合과 談合하야 決定하얏스며 形式的으로 十二日에 委員會를 열어 事後報告를 하리라한다。

×

今番의 農村과의 關係에 잇서서는 從來 硫安製造業組合 加盟會社로부터 全購聯이 硫安을 購入할때에 手數料로 購入價格의 五分以內를 減免하든것을 去四月組合側에서 이것을 破棄하고저하야 問題가 잇섯슴으로 農林、商工兩當局의 斡旋으로 五分을 二分으로減하야 全購聯에주기로하고 落着되엇다한다

그리고 이번에 決定한價格은 今年內의것으로 明年初부터의 價格은 十月末까지에 決定하려한다。 이번決定에 對하야 農村側에서는 어떠케 보느냐하면 農村側의 要望이 採用되엇다하야 滿足하게 보는것은 아니다 卽

一、公定價格의 期間을 肥料年度인 八月以降 明年七月까지 全年度一年間으로할것
一、建價를 暖月로區別하야 多少에依하야 生하는 農家의 不利를 除却할것
一、公定價格은 現在價格과 가티 三圓四十錢을 維持시킬것

을主張한데對하야 하나도 主張이 貫徹된것이업시
一、八月부터 十二月까지 五個月間으로된것
一、現在價格보다 十八錢이 나오게된것

等 全然農村側을 無視한決定이되고보니 農林省의 肥料行政에對한 無定見과 農村에對한 冷淡한 態度를 憤慨하고 肥料委員會는 無用의長物이오 肥料統制도 結局 失敗만 暴露할뿐이라하야 攻擊中이라한다。

×

이가터 農村側의 攻擊을 바드면서도 當局이 硫安製造業者에 對하야 그렇게 寬大하게 處理하고 談合하는것은 무슨까닭이냐하면 今日 硫安製造業者의大部分은 軍需工業과 關聯을 가지고잇는때문이다。 硫安製造業者의大部分을 占한 日窒、朝窒의 社長野口氏가 放言하되 「이가터 無理시경이면 工場을 뜨더가지고 支那로가서 일하겟다」고 버티는데 農村大衆을 相對로하는 硫安製造業者는 果然 利益적게보느냐하면 決코그러치안타 試하야 朝窒의 利益率을 보건대 昨年下期에잇서 表面利益은 九百五十萬圓이지만 內面利益은 二百八十萬圓을合하면 一千二百三十萬圓이란 巨額으로서 利益率이 勿驚三割九分二厘란 놀라운數字이다 이가티 큰利益을보면서도 버티는 理由는 무어이냐하면 硫安工場은 硫安을製造치안코 卽時로 軍需工業으로 轉向할수잇는 武器를가진때문이다 卽 平時에는 硫安을 製造하야 그들의내세우는말로서 「國家的事業」을 한다는것이 二目的으로 軍需品工業者로서 肥料를 制造하되 넉넉히不足업게하는 것이아니라 二公司과는反對로 生産을 統制하야 不足케함은 아니다 內外地生産不足을 말만지안코 假格(價格)弗讓을 惡化시키고잇는實情이다。

×

昨年硫安會社大會時에는 朝鮮서도 總督府가 農村側을 主體로 硫安製造會社를 設立한다는 말이잇섯더니 最近有馬農相의 肥料國策으로서 傳하는바에依하면 『國家現金支出의 大部分을 占하는 肥料價格은될수잇는대로 低廉케하지안흐면 農村物價對策은 빈말이되고만다 그런데 現在의 重要肥料統制法으로는 肥料價格을 低廉하게할수 업슴으로 國營工場을 設立하거나 全購聯의 自己生産等方法을 講究해야겟다』 는것이다 이것이 언제나 實現되어 農村의 要望에 副케될지 우리는 肥料가 세우는 農村이 하도바빠 低廉한 肥料를 自由스럽게 쓰게되기를 苦待하야 마지안는바이다

今年度 朝鮮의 重要化學肥料工業이 實現되어 硫安製造自給이 勿論이 되엇스나 朝鮮國産工業乃至는 農業收入 要求되는터이다。 生産하는 硫安의 大部分이 朝鮮內 消費로 돌아오는 것인데 來年七月까지의 肥料年度(八月부터) 朝鮮內硫安需給界를보면 大體如左하야 約四十七萬噸에 達하리라한다。(單位噸)

年度中生産(朝窒)	四二二、〇〇〇
(兼二浦)	四、〇〇〇
前年度持越	一六、〇〇〇
滿洲로부터輸入	四〇、〇〇〇
移入	四三、〇〇〇
▲供給合計	五二五、〇〇〇
消費量	四七〇、〇〇〇
輸出及移出	四五、〇〇〇
明年度持越	一〇、〇〇〇
▲需要合計	五二五、〇〇〇

硫安新公定價(申請) 三圓五十八錢

生産費로는더싸게할수잇는것 配給圓滑圖謀가急務

八月의 肥料新年度부터의 硫安公定價가 商工、農林省의內示에依하야 製造業者組合으로부터 年內三圓五十八錢으로 再申請하얏다는데對하야 總督府에는 아직 公報가업스나 大略이러와가튼 觀測을하고잇다。

一、一般物價의 騰貴를 考慮한다면 三圓五十八錢이 그리高騰한 價格이라고하기 어려울런지 몰으다 近來에 生産設備가 改善되며 生産費가 底廉하여진것은 事實이다 卽生産費를 本位로 計算한다면 公定價를 더 싸게 할수 잇스리라는 主張도 成立된다 그러나 生産費의 計算이란것도 會社마다 달른 關係로 그것만으로 말할수는업다

一、大體로보아 今般의 公定價가 그리高다고는할수업슬것이다 그러나 現實上問題로는 去番의 公定價를 三圓四十錢으로 하기는하엿서도 一部農會關係者는 그價格에 準하여 購入할수잇겟스나 그餘의七、八割의 農民은 配給의 不圓滑로 實은 三圓八、九十錢에 購入치안흐면 안되게되엿다 이는公定價가 낫기때문이라고하야 會社側에서 製品을 잘내노치안흔 關係가크다 그점으로 公定價를 나추決定한대도 配給의圓滑을圖치안코는 無意味하다

一、그리고 問題의重點은 또 今般의 北支事變이 重大關係가잇다 現在의生産力을가지고도 全日本을通하여 十五萬乃至二十萬噸의不足이잇서 外安의輸入을보아야할터인데 今般事變이 더욱 大히 오래展開된다면 硫安의生産이 減縮될터로 이런것을 考慮하면 製造業者로는 公定價의 引下에 不肯하려할것도 避치못할 事情이라하겟다

一、그러나 過般의 物價騰貴의 結果로는 結局은 農民의苦痛이 甚한터에 今般事變의結果 物價가 다시暴騰하여 農民의苦痛이 더甚하여진다면 非常時의 國民力의 培養이라는 立場으로보아 農民의 生産의 安定을 주는一策으로 肥料를 低廉한 價格으로 提供할 必要가 잇슬것이다 今般의 公定價도 그런點이 充分히 考慮된것이아닌가십다는것이다

不渡手形沙汰 하로六件식

電話商도窮況不振

最近金融梗塞의影響을바더不渡手形으로 取引停止를 當하는사람이만흔데 特히注目되는것은
一、十五月分은 六人이모다朝鮮人이엿
一、比較的장사가 잘되던電話商들도 度數制實施로 電話값이떠러지는바람에 電話商의 營業에打擊이적지아니하야 最近은電話商中에 取引停止當하는 사람이생긴것等이다

(七月十五日) 穀物商京城府通義町二九 金乘權▲京城府鍾路二丁目七 高麗興産配給部 三映社京城支社 李創用▲住所職業不詳 吳泰泳▲布木商京城府竹添町二丁目二 安全商會 安奉文▲電話賣買業京城府南大門通二丁目三二 金釋商會 金應煥▲京城府竹添町三丁目四一 金正義

"平北鑛業"創立

最近 重金屬의 加速度的高潮에伴하야 日本內地 鑛業資本家의『鑛業王國』平北에의 進出은 實로 猛烈한바잇는데 일즉이同地方의 富鑛에着目하야 昨年來優良鑛區의 物色에專念하고잇든 貴族院議員男爵沖貞男氏 工學博士江藤藤三氏等은 先般楚山、碧潼、義州附近에 九個鑛區의買收를行하고 이에다시忠南天安稷山所在 合成金山을 買收合倂하야 資本金 三百萬圓(全額拂込)의『平北鑛業株式會社』를 創立하게되어 今後大規模의施設을하야 本格的開發을企圖하게되엇다 이 去十五日에 創立하야 本社를府內黃金町日本生命『삘딩』內에 置하게되엇는데 同社役員은左와 如하다
▲取締役社長 男爵沖貞男▲專務取締役 大野勝▲取締役 江藤藤三外五人 ▲監査役 小川勝平外二人

米穀販賣調査

朝鮮서도實施 ◇十三年度부터

政府에서는 米穀統制法施行規則을 改正하야 同法에 米穀販賣高調査를 適用하기로되어 六月廿九日 그改正規則을公布한바잇는데 朝鮮에서도 이에 順應하야 明十三年度부터 販賣高調査를 實施하기로되어 農林局에서는 그經費를 明年度豫算에 要求하기로되엇다

朝鮮으로輸出激增

上海의雜貨界

北支事變勃發以來 支那의 對外貿易은 國內經濟界의 混亂으로 投機輸入이 激增하고 對朝鮮輸出에잇서서도 上海로부터朝鮮貨의 積出이만허 朝郵上海航路는 上海로부터의 復航은 每航滿船狀態이다

鮮銀國債貸利下

十九日實施

朝鮮銀行의 國債擔保貸付利子의 利下에對하야서는 總督府로부터 正式認可가 잇섯스므로 十九日부터 如左히 實施하얏다
一、國債를 擔保로하는 貸付利子와 國債를保證으로하는 手形割引利率 日步 一錢二厘以上(一厘下)
二、當座貸越과 크레스폰덴스貸越利子 日子一錢五厘以上(一厘下)

株式의拂込殺到

需資額五百萬圓!

八月初를 期限으로하는 朝鮮內株式拂込關係需資의 主要한것은 朝鮮石油의 第三回拂込二百五十萬圓 貯銀第三回 百二十五萬圓 京春鐵道百萬圓 朝紡倍額增資拂込百二十五萬圓等 槪算六百萬圓에達하는데 그中 日本內地關係도相當하야 朝鮮內 所要資金은約三百萬圓이다 또 七月下旬까지에는 朝鮮中央無盡과 朝取代行이잇서 此等의 百七十五萬餘圓은 모두朝鮮內調達로된다 따라 七月下旬부터 八月에亘하야 거의 拂込關係의 需資만도 約五百萬圓에 達하야 金融硬化의 이지음 자못 注目되고잇다

預金減、貸出增

京城組銀現況

七月十五日現在 京城組合銀行預金貸出狀況은 預金은 一億四千八百三十七萬九千圓으로 六月三十日現在에 比하야 十四萬五千圓의減少 前年同期에 比하야 七百八十七萬六千圓의 增加를示하얏다 貸出은 二億二千四十二萬四千圓으로 前月末에 比하야 百三十七萬八千圓 前年同期에比하야 五千八百八萬五千圓의 各增加이다

組銀證券所持激增

七月中旬計京城組銀手許勘定은 有價證券이 激增하야 合計二億六千八百五十二萬八千圓이며 上期末比一千七十八萬圓의激增、前年同期比二千四百八十三萬圓의 增加인바 各勘定을 對照하면 如左하다

	十五日現在	前月末比
有價證券	二六八、五二八	一〇七八〇
預置金	[illegible]	[illegible]
金銀在高	[illegible]	[illegible]

東拓支店貸出增

東拓京城支店 七月中旬計는 一三、一八一千圓으로 前月末에比하야 二五二千圓이 增加하얏는데 如左하다

定期	六、〇五六	二六二圓
年賦	七、一二五	五六一
合計	一三、一八一	八二三

朝鮮煉炭値上

朝鮮煉炭에서는 官營煉炭의値上에 追隨하야 原炭及『피치』의 昂騰을 理由로 如左히 値上을 發表하야 十九日부터 實施하기로되엇다

	新價	値上額
▲平壤		
官營마세크	[illegible]	一四
朝煉〃	一八、〇〇	一四
官營角型	一九、二〇	一三
朝煉〃	一八、〇〇	一三
▲京城		
官營마세크	三〇、〇四	一三
朝煉〃	三〇、三〇	一四
官營角型	三〇、二〇	一三
朝煉〃	三〇、〇四	一〇

朝鮮레온創立

資本一千萬圓

東洋레온及三井物産合辨의 朝鮮레온(資本金一千萬圓)은 六日東京에서 創立總會를終了하얏는데 新會社는 四分의一拂込으로 本社及工場을 慶尙南道勿禁에置하고 工場建設은 工場設計가終了되엇슴으로 八月에는着工되리라는데 操業은 第一期(一日産十屯)으로 第三期에는三十屯으로擴大하리라 한다

全州서貿易懇談會

全北道에서는 産業獎勵組의落成을 記念하야 來二十三日 全州에서 貿易懇談會를 開催하기로되어 總督府로부터도 外務、商工兩課係官、그他 貿易協會關係者等이 出席할 터이다

河口氏東銀出勤

東一銀行專務로작정된 河口氏는 十七日午後一時 東一銀行으로와서 閔會長과인사하고 退任할重役과도 會見하고 도라갓다는데 二十日부터는 囑託으로 入行하야 事務를 보리라하며 廿七日 總會에서 正式으로 就任케될터인데 鮮銀으로부터 入行할 幹部行員도 總會後 就任하리라한다

大邱米取立會開始

去十四日부터 立會를停止하고 잇든 大邱米取는 市場當局과 取引員組合과의 協議가잇서서 解決되엇스므로 追證據金을 徵收한후 十九日前場부터 立會를 開始하얏다

朝取代行會社認可

許可申請中인 朝取代行株式會社는 十九日總督府로부터 正式許可되엇다

經濟界消息

○證券金融總會=朝鮮證券金融에서는 十九日午後一時부터 第十一回定時總會를開催하고 利益金處分案(配當年七分五厘)을 議決하엿다고

○無用의長物인 重要肥料統制令은 집어치우고 肥料國營工場을 急히!

○웬不渡手形이 그리만흔지……거정되는일

○實物取引員制度를 新設한朝取 그前보담 閑散한까닭은 엇?

○朝取에서 實物을 하는것은 『바이까이』나 부처먹든것을 이제는 그도어려운탓이지!

今日의市勢 (十九日)

株式 先高後低揉合

前場堅調 一休今朝의 夕刊報道는 宋哲元의 口頭陳謝로 和平解決에 一條의曙光이 보여다고보아 人氣는堅調하야 寄付는 鐘新一圓五十錢高를 寄付하야 東新大新이모다少高値에 場을 始하게 되엇는데 그後 形勢觀望의 態度

實物前場取引 ▲[illegible] 九〇〇 ▲[illegible]

當分鎔鍊市勢

이때까지 曖昧한態度를가젓다고보엿든 宋哲元의 口頭陳謝로 北支事變도 和平解決이 다시希望을두게되엇스므로 人氣에는好影響을 미치게되고 今後幾多의 迂餘曲折이 잇서야 할것이며 더구나 이것도 中國의 遲延策이아닌가 嚴重警戒하고잇스므로 아직은 仕手가 積極的으로 動할갓지는안흐므로 暴騰은 事態의 歸結이 보이기 始作한때가아니면 어려울것이오 此에서는 一高一低로 低價鎔鍊을 繼續할것이아닌가생각된다 勿論二三日동안은逆張的으로 處해보는것도 조홀것이나 時機가 到達하면 市勢는 飛躍할方向으로 動하고 마는것이니 細密한 注意와 警戒를要하는 勿論이오 이러튼저러튼 不遠上放하리라고 보는편이 만흔것은 注目할일이다

紡績株는堅調

警戒人氣는 依然不去나 多少나마 明朗性이 엿보여 優良株物色氣가 潛在한듯한 氣味인데 今朝에는特히 紡績株가 모다堅調를보인것이 特히注目되엇다 日本紡新은 五四、五로 一圓高이며 倉紡新은 六六、八로 一圓五高이며 日東紡은 五高이오 日清紡은 二九、〇으로 一圓二高이며 東華紡은 三四、七로 一圓二高로 모다 堅調이엇고 人絹株도 鐘紡의 二圓二高 第一帝人의 一圓三高 昭和人絹의 一圓二高로 모다 堅强한데 日本레온만이 三低로 少弱이엇다 川崎造船同新도 共히 三高이며 商船新도 三九、六으로 底強이며 帝國人絹은 三六、五로 五高이며 日石新은 七十一圓丁으로 一圓三高이엇다오 鐘水新도 五三、同新 二九圓丁으로 五高인데 日産新은 六十一圓二로 八高이오 大連機械는 一圓高의 反撥이엇다

後場反弛

後場은 鐘新八四七、〇으로 前場値에 마치는데 實買薄에 不拘코 市勢는 堅調이엇다 結局 鐘新二七三、六 東新一低 大新九低로 反弛하고 後 反動物에 눌려 多少의 軟調를 보이면서 大引되엇다

國債 買氣稀薄 少弛

【東京電】諸情報의推移待로 人氣는 觀望하야 新規買望으로 買氣는 稀薄하야 內債는 모다 五錢低이오 外債는 價位에 따라 佛貨八十錢低 米貨는 六分半 五分半共히 五十錢低가되엇다

▲甲、▲利 一〇二三五 ▲一回四分利 一〇二三五 ▲二回四分利 一〇一八〇 ▲佛貨 一九五七五

米期 順氣賣로 崩落

前場反落 今朝는 雨後晴天으로 阪地先限 三十四圓六十一錢인 十三丁安落으로 寄付하고 當限은 賣買不成 中은 三圓三十一錢인 三十三丁安落으로 先限은 三十二圓十八錢인 二十丁低로 場을 始한後 阪地稍漸低移로 九節四十七錢의 低價를伴하야 八節四十五錢으로 結局 段止四十九錢을보고 四十三錢에 止場하다

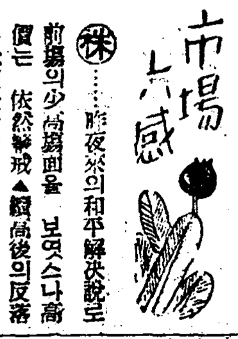

㊑……昨夜來의 和平解決說로 前場의 少高調面을 보엿스나 高値는 依然警戒▲[illegible]……(金剛城)

㊙……一休今朝는 昨日의降雨가 더욱賣氣를 助長하야 各地共히 一齊瓦落을 告하엿다▲正米의實勢로보아서는 買賣成合하지안흘수업고 靑田觀으로는 [illegible] ▲動은 旣히 一巡한後로 [illegible] 北文事變의 行方[illegible] ▲日本內地 [illegible] 良好할모양갓고 朝鮮은 昨日의 豪雨가잇서서 無類의 好況을 呈한즉 어느程度까지의 反落은 可期(群山)

正米 定期低로低落

京城低落

市價도 二十錢低로 淸算의 反落步調로 依然實買는 傍觀되고잇다

㊂三等三三、〇〇 四等三二、七〇 一等白米 一四、五〇

仁川軟化

定期의 軟化와 軍用米買上의 期待薄으로 市場人氣는 不振하야 市價는 二十錢低로 軟化이엇다

㊂穀良三等 三三、〇〇 四等 三二、[illegible]

朝取期米取組內容

	當	中	先
[illegible]	[illegible]	[illegible]	[illegible]

仁川在庫米減少

【仁川】仁川在庫米는 前週同期에 比하야 五、四三一叺減少로 在庫別은 如左하다

▲玄米 一〇〇、七五一叺(四斗入) 八、八九叺(五斗入)▲白米 二六八叺(四斗入) 六八叺(五斗入)▲正租 六二、五六二叺▲大豆 四〇、三八八叺▲粉白米 五七叺▲六斗入 一、六二七叺(四斗入) 五〇叺(五斗入)▲糯白米 一〇九叺▲裸麥 [illegible] 五四七袋▲二八五袋▲[illegible]

好順氣로反落

後場下鮮

後場은 [illegible] 三十錢低의 三十六錢으로 [illegible] 四十錢 四圓四十六錢으로 下鮮이엇다

[illegible] 天井不知의形勢를 보이든 北支의 事變과 [illegible] 市場는 [illegible] 中部의 豪雨가 [illegible] 明二十一日부터는 全上天候가 好順 [illegible] 今年의 豐作은 否定할수 업서 [illegible] 到底히 買戻하기 어렵다 [illegible]

釜山昂騰

期米는 軟調이나 依然品薄으로 籾米는 [illegible]

米 四一三、六五 ㊂一三、四五 ㊂等三三、九〇 多少 [illegible] 六〇 四等 三三、三〇 一等白 [illegible]

大邱崩落

急轉直下 [illegible] 正米도 期米의 高價一服을 [illegible] 價五十錢低로 訂正市勢를 現出하얏다

㊂穀良三等 三三、九〇 四等 三三、三〇 一等白米 一三、九

群山軟調

淸算의 小行動 狀態가 依然한 日本內地入荷 無로 人氣不振하야 必需數의 消極買로 閑散하엿다

㊂銀坊主三等 三三、六五 四等三三、四五 一等白米 一四、一四

木浦不變

在米薄인때라 實物이 보이지안코 商談은 不成이엇다 ㊂銀坊主三等 三三、七〇 四等三三、四〇 一等白米 一三、八〇

今日財界 十九日

◆米 (單位十錢) 今日終止 比前日終止

	今日終止	比前日終止
仁川期米先限	[illegible]	一九低
大阪期米先限	[illegible]	三低
㊂三等米一石	[illegible]	一〇低
京城一等白米百키로	[illegible]	不變
正租(仁川)一等 一斤價三等	[illegible]	[illegible]
古戶神戶現 [illegible]	[illegible]	[illegible]

◆株 (單位十錢) 今日終止 比前日終止

	今日終止	比前日終止
朝取新	[illegible]	一高
東新	[illegible]	二低
鐘新	[illegible]	二低

◆商品 (先限單位錢) 今日終止 比前日終止

	今日終止	比前日終止
綿絲	[illegible]	[illegible]
棉花	[illegible]	[illegible]
人絹	[illegible]	[illegible]
砂糖	[illegible]	[illegible]

海外經濟 十九日

[illegible]

銀行券 七日

◆朝鮮銀行券◆ 發行高 [illegible] 正貨準備 [illegible] 保證準備 [illegible]

◆日本銀行券◆ 發行高 一、四一五、二四〇 正貨準備 四九八、二三五 [illegible] 二二〇、四五一 [illegible] 五一八、六七五 (單位千圓)

手形交換·金利

◆京城手形交換高◆ 枚數 [illegible] 金額 [illegible]

◆東京金利◆ [illegible]

鐵油粕·麥粉

◆阪神鐵粕◆ [illegible] ◆阪神鐵油◆ [illegible] ◆日本麥粉市勢◆ [illegible]

金銀價

◆大阪金利◆ [illegible] ◆京城市中金銀價◆ [illegible] ◆東京金銀價◆ [illegible] ◆金買入價◆ [illegible]

對外爲替

[illegible]

正米

◆京城正米◆ [illegible] ◆仁川正米◆ [illegible] ◆大阪正米株準價◆ [illegible]

正租

[illegible]

雜穀

◆京城雜穀◆ [illegible] ◆仁川雜穀◆ [illegible]

綿絲布

◆京城紡績製品◆ [illegible] ◆京城綿絲布市勢◆ [illegible]

滿洲商況

◆大連特産市勢◆ [illegible]

株式

◆朝取短期◆ [illegible]

◆短期主要取組高◆ [illegible]

◆實定代引日步◆ [illegible]

◆東京短期◆ [illegible] ◆東京短期取組◆ [illegible] ◆東京現株◆ [illegible] ◆大阪短期◆ [illegible] ◆大阪短期取組◆ [illegible] ◆大阪長期◆ [illegible]

期米

◆朝取期米◆ [illegible]

◆朝取期米賣買高◆ [illegible]

◆釜山期米◆ [illegible] ◆大邱期米◆ [illegible] ◆大阪期米◆ [illegible] ◆木浦期米◆ [illegible] ◆群山期米◆ [illegible] ◆東京期米◆ [illegible] ◆大阪期米取組◆ [illegible] ◆日本各地期米◆ [illegible]

○桑野取引所 仁川米豆取引所取引員 電話長六三九番

京城物價 (十九日)

▲白米(五升、單位錢) [illegible] ▲麥粉(二二斤、單位錢) [illegible] ▲肥料(一〇貫、單位錢) 一四、九〇 카메리야 七、七〇 ▲硫安(各銘柄) 三、八〇 ▲豆粕(安東産一等)枚 [illegible] ▲鐵物(單位圓) [illegible] ▲燃料(單位錢) [illegible] ▲洋灰(五〇瓩袋、單位錢) [illegible] ▲砂糖(百斤、單位錢) [illegible] ▲鹽物(單位錢) [illegible] ▲海産物(單位錢) [illegible] ▲染料(斤、單位錢) [illegible] ▲木材(才、單位錢) [illegible] ▲人絹(碼、單位錢) [illegible] ▲本絹(疋、單位錢) [illegible] ▲牛皮(乾皮斤、單位錢) [illegible]

砂糖

◆大阪砂糖◆ [illegible] ◆東京砂糖◆ [illegible]

生糸

◆橫濱生糸◆ [illegible]

人絹

◆各地人絹◆ [illegible]

棉花

◆大阪棉花◆ [illegible]

綿糸

◆大阪綿糸◆ [illegible]